moście na Brdzie. Tak więc przez Piłę biegnie ulica Pilska. Aby dopełnić całości w tej sprzecznej sytuacji trzeba zaznaczyć, iż mimo, że ulica, o której mowa, rozpoczyna się na skrzyżowaniu w Gostycynie, to numeracja domów przy tejże ulicy biegnie w kierunku odwrotnym, tzn. rosnąco z Piły do Gostycyna na długości ok. 5 km. W związku z tym, kłopotliwa okazała się sprawa adresowania korespondencji. Zarówno starsze nieruchomości, jak i nowe z osiedla Leśnego, gdzie wydzielonych jest kilka nowych ulic, adresowane są w sposób następujący: Gostycyn - Piła, ul. Pilska lub Gostycyn, ul. Pilska itp. Tymczasem wszystkie inne nieruchomości na przestrzeni od hydrofornii wzdłuż rzeki do ośrodka PTTK, posiadają adresy: Piła Wybudowanie. Istniejący stan powoduje więc pewną dezorientację. Dodatkową komplikację stanowi fakt, że kilkanaście nowych posesji na osiedlu Leśnym, skierowanych "obliczem" do ulicy Pilskiej, zostało przypisanych do ustalonej już nazwy ul. Brzozowa. Występuje w Pile zatem zjawisko istnienia dwóch nazw ulic na jednej drodze oraz przemieszania adresów starych domów w jednym rzędzie z nowymi budynkami.

W związku z opisaną sytuacją autor projektu dotyczącego uregulowania nazewnictwa, numeracji i statusu Piły proponuje, aby zmienić status miejscowości Piła z kolonii na wieś, która podobnie jak Kamienica, nadal będzie wchodzić w skład sołectwa Gostycyn. Jako argument ZA bierze się pod uwagę fakt, że Piła nie jest już miejscowością liczącą tylko kilkanaście zabudowań. Piła to również dynamicznie rozwijające się osiedle Leśne, na którym wydzielonych jest 56 działek budowlanych oraz osiedle domków rekreacyjnych (ok. 150) i ośrodek - stanica wodna PTTK. Proponuje się też, aby ustalić umownie początek wsi w miejscu skrzyżowania się obecnej ulicy Pilskiej z dwiema drogami gruntowymi: w lewo do pp. Augustyńterenie wydzielonym dla gmin dunskich otrzymałyby kolejne numery. Proponuje się też, aby roboczą nazwę osiedla Leśne I i II ustanowić jako obowiązującą i jednolitą: OSIEDLE LEŚNE. Na osiedlu tym ustalone są już cztery nazwy ulic: Brzozowa, Jodłowa, Świerkowa i Dębowa. Istnieje potrzeba nazwania dwóch pozostałych, które mogłyby być ulicami MODRZEWIOWĄ i JESIONOWĄ. Nie jest jak dotąd ustalona nazwa dla osiedla domków rekreacyjnych w rejonie rzeki Kamionka. Autor projektu zaproponował, aby osiedle to całościowo nazwać: MIĘDZYLESIE. Pan Ciżmowski w kwestii szczegółowego oznaczenia domków przedstawił dwa warianty. Pierwszy polega na tym, iż poszczególne domki nosiłyby kolejne numery, np. Międzylesie 1, Międzylesie 2 itd. bez oznaczania nazw ulic (tak jak ma to miejsce w Wielonku nad Zalewem Koronowskim). Jeżeli jednak wprowadzenie tam nazw ulic uznane zostałoby z jakichś powodów za zasadne, to drugi wariant szczegółowego oznaczenia domków przewiduje nazwy ulic: POZIOMKOWA, JAGODOWA, MALINOWA, GRZYBOWA, JEŻYNOWA, BORÓWKOWA, JAŁOWCOWA i ORZECHOWA. Pozostaje ostatnia kwestia, jaką jest numeracja nieruchomości przyporządkowanych ul. Pilskiej. Wg projektu należy dokonać korekty numeracji tychże domów, a jako zasadne podaje się rozwiązanie, aby numery biegły rosnąco począwszy od skrzyżowania w Gostynie aż do jeziora. Korekta objęłaby 22 domy i jednocześnie istniałaby konieczność dokonania poprawek dla statystyki.

Propozycje opisane w projekcie mogą przyczynić się do ostatecznego rozwiązania problemów dotyczących nazw i numeracji na opisanym terenie. Projekt w niedalekiej przyszłości trafi na Sesję Rady Gminy w Gostycynie, gdzie zostanie omówiony i przyjęty, bądź nie przez radnych.

Beata Tajl

Gminy. Przy podejmowaniu tej uchwały postanowiono, że od wyżej wymienionego podatku zwalnia się (na podstawie ustnego zgłoszenia zainteresowanych) opłatę za jednego psa emerytów i rencistów mieszkających samotnie, których jedynym źródłem utrzymania jest emerytura lub renta. Kolejna uchwała dotyczyła obniżenia wysokości podatku od niektórych środków transportowych.

Zgodnie z Rozporządzeniem Ministra Finansów z dnia 13.12.1995 r. w sprawie podatku od środków transportowych na 1996 r. Rada Gminy przyjęła maksymalne stawki podatków od środków transportowych. Obniżono stawki podatku dla następujących pojazdów:

1. **od ciągników rolniczych o pojemności skokowej powyżej 4000 cm³** z kwoty z 72,00 zł do kwoty 67,00 zł

2. **od przyczep i naczep**

- o ładowności do 0,5 ton włącznie z 24,00 zł do 17,00 zł

- o ładowności od 0,5 ton do 1,0 ton włącznie z 48,00 zł do 34,00 zł

- o ładowności od 1 tony do 5 ton włącznie z 78,00 zł do 52,00 zł

- o ładowności powyżej 5 ton do 20 ton włącznie z 120,00 zł do 100,00 zł.

Ponadto obniżono podatki od:

1. Pojazdów emerytów i rencistów mieszkających samotnie, dla których jedynym źródłem utrzymania jest emerytura lub renta - na indywidualny wniosek w wysokości 50% stawki.

2. Pojazdów z katalizatorem oraz z napędem na gaz w wysokości 15% stawki.

Zdecydowano zwolnić z podatku od środków transportowych pojazdy OSP, Urzędu Gminy i Przychodni Gminnej.

Kolejna uchwała, jaką podjęto na grudniowej sesji dotyczyła określenia wysokości stawek podatku od nieruchomości na bieżący rok.

Zgodnie z nową uchwałą wysokość stawek podatku od nieruchomości w skali roku wynosi:

1. Za 1 m² powierzchni użytkowej budynków mieszkalnych lub ich części - 0,14 zł.

2. Za 1 m² powierzchni użytkowej budynków lub ich części związanych z prowadzeniem działalności gospodarczej innej niż rolnicza lub leśna oraz części budynków mieszkalnych zajętych na prowadzenie działalności - 5,00 zł.

emerytura bądź renta - na indywidua[illegible] wnioski w wysokości do 50%.

2. W wysokości do 50% od budynków lub ich części związanych z prowadzeniem działalności gospodarczej innej niż rolnicza i leśna, części budynków mieszkalnych zajętych na prowadzenie działalności oraz gruntów związanych z prowadzeniem działalności gospodarczej w zakresie wykonywania usług szewskich, kowalskich i krawieckich na indywidualny wniosek.

3. W wysokości 50% od gruntu dla indywidualnych właścicieli nieruchomości od 0,21 ha do 1,00 ha.

4. W wysokości 50% dla osób prowadzących działalność gospodarczą po godzinach pracy na 1/2 etatu - na wniosek zainteresowanych.

5. W przypadku prowadzenia działalności związanej z turystyką (miejsca hotelowe) przez osoby fizyczne zastosować ulgę w wysokości 50%.

Ustalono stawki opłat za korzys[illegible] z mienia komunalnego. Rada Gmi[illegible] uchwaliła, że czynsz dzierżawy za lokal użytkowy w budynkach mienia komunalnego będzie wynosił 1,56 zł/m² plus podatek VAT w wysokości 22% miesięcznie.

Ustalono też czynsz dzierżawy od 1 ha gruntów przeliczeniowych w wysokości:

- 5 q żyta rocznie od gruntów o powierzchni do 1 ha

- 10 q rocznie od gruntów powyżej 1 ha.

Wysokość czynszu dzierżawnego za korzystanie z garaży w stosunku miesięcznym będzie wynosiła:

- garażu ogrzewanego - 35,00 zł plus podatek VAT 22%

- garażu nieogrzewanego - 23,00 zł plus podatek VAT 22%

W wysokości 0,06 zł/m² ustalono czynsz dzierżawny za użytkowy grunt z przeznaczeniem na "ogródek działkowy".

Ustalono również wysokość czynszu za dzierżawę zbiorników wodnych - nieużytków w wysokości 125 kg/ha karpia na rok. Wartość 1 kg karpia określona jest na dzień 30.10. roku kalendarzowego w oparciu o cenę Zakładu Hodowlanego w Kamienicy.

Beata Tajl

Jan Pozorski, Tadeusz Wóni[illegible]
Gabrych, Fryderyk Mikuls[illegible]
Kielbratowski, Jan Putkowsk[illegible]

Sprzęt ratow[illegible]

Zarząd

- W niedzielę **21.01.96 r.**
i ich pracowników. Zg[illegible]
19.01.96 r.) w godzinac[illegible]
- W piątek **26.01.96**
rzemieślniczych zrzesz[illegible]
Cechu codziennie (do p[illegible]
- W sobotę **27.01.96 r.**
w Cechu. Bilety można[illegible]

Za[illegible]

OSRODEK SZKOLEN[illegible]

organiz[illegible]

- **BHP** - okresowy dla [illegible] i osób s[illegible]
- **WIELOZAWODOWY**
- **PALACZY C.O.** - na[illegible]
- **NA UPRAWNIENIA** [illegible] **PODNOŚNIKOWYCH**
- **PILARZY** - obsługa
- **"MINIMUM SANITA**[illegible]

Piła koło Gostycyna

Wieś czy kolonia?

Dokończenie ze str. 1

Młyn usytuowany był prawdopodobnie po wschodniej stronie rzeki, na gruntach wchodzących obecnie w skład Gminy Cekcyn. Można stwierdzić, że miejscowość Piła podzielona jest pomiędzy dwie gminy: Gostycyn i Cekcyn, a granicę stanowi rzeka Brda. Część Piły należącą do gm. Cekcyn stanowi osada składająca się z dwóch zabudowań: jedno to dom pana Urbanowskiego, drugie dom pana St. Nelke. Obaj panowie związani są niemal integralnie z gm. Gostycyn. Drugą część Piły stanowi kolonia po zachodniej stronie Brdy.

Status kolonii Piła uzyskała prawdopodobnie z uwagi na istniejącą tam w poprzednich latach niewielką liczbę rozproszonych zabudowań. Najstarsze gospodarstwa przyporządkowane są do ulicy Pilskiej, która faktycznie rozpoczyna się w Gostycynie, a kończy przy moście na Brdzie. Tak więc przez Piłę biegnie ulica Pilska. Aby dopełnić całości w tej sprzecznej sytuacji trzeba zaznaczyć, iż mimo, że ulica, o której mowa, rozpoczyna się na skrzyżowaniu w Gostycynie, to numeracja domów przy tejże ulicy biegnie w kierunku odwrotnym, tzn. rosnąco z Piły do Gostycyna na długości ok. 5 km. W związku z tym, kłopotliwa okazała się sprawa adresowania korespondencji. Zarówno starsze nieruchomości, jak i nowe z osiedla Leśnego, gdzie wydzielonych jest kilka nowych ulic, adresowane są w sposób następujący: Gostycyn - Piła, ul. Pilska lub Gostycyn, ul. Pilska itp. Tymczasem wszystkie inne nieruchomości na przestrzeni od hydrofornii wzdłuż rzeki do ośrodka PTTK, posiadają adresy: Piła Wybudowanie. Istniejący stan powoduje więc pewną dezorientację. Dodatkową komplikację stanowi fakt, że kilkanaście skich i w prawo do Nogawicy. Obszar tzw. zabudowany wyznaczony tablicami drogowymi mógłby natomiast pozostać w dotychczasowych granicach. Według tych ustaleń, od wyżej wymienionego skrzyżowania aż do mostu funkcjonowałaby ulica Brzozowa i do niej przyporządkowane byłyby zarówno stare, jak i nowe nieruchomości znajdujące się po obu stronach drogi.

Według projektu, działki i budynki o charakterze rekreacyjnym znajdujące się nad jeziorem Szpitalnym, powinny być przypisane drodze - ulicy mającej oddzielną nazwę, ponieważ stanowią oddalony od szosy kompleks zabudowań. Zaproponowano nazwę ulicy: GAJOWA. Również oddzielną nazwę ulicy zaproponowano dla drogi wiodącej do obozu harcerskiego. Byłaby to ul. HARCERSKA, a obóz miałby numer 1. W przyszłości domki, które powstaną na terenie wydzielonym dla gmin duńskich otrzymałyby kolejne numery. Proponuje się też, aby roboczą nazwę osiedla Leśne I i II ustanowić jako obowiązującą i jednolitą: OSIEDLE LEŚNE. Na osiedlu tym ustalone są już cztery nazwy ulic: Brzozowa, Jodłowa, Świerkowa i Dębowa. Istnieje potrzeba nazwania dwóch pozostałych, które mogłyby być ulicami MODRZEWIOWĄ i JESIONOWĄ. Nie jest jak dotąd ustalona nazwa dla osiedla domków rekreacyjnych w rejonie rzeki Kamionka. Autor projektu zaproponował, aby osiedle to całościowo nazwać: MIĘDZYLESIE. Pan Ciżmowski w kwestii szczegółowego oznaczenia domków przedstawił dwa warianty. Pierwszy polega na tym, iż poszczególne domki nosiłyby kolejne numery, np. Międzylesie 1, Międzylesie 2 itd. bez oznaczania nazw ulic (tak jak ma to miejsce w Wielonku nad Zalewem Koronowskim).

Sesja Rady Gminy w Gostycynie

Dokończenie ze str. 1

Wysokość opłaty turystyczno-pobytowej ustalono na 0,69 zł za dobę od osoby dorosłej, zaś 0,31 zł za dobę od dziecka. Na wysypisku śmieci w Gostycynie - zgodnie z uchwałą - opłata za przyjmowanie odpadów wynosi 2,50 zł za przyczepy ciągnikowe i samochody ciężarowe i 1 zł za pozostałe jednostki transportowe.

Kolejna podjęta uchwała dotyczyła określenia stawek podatku od posiadania psów, terminów płatności i sposobu ich poboru w 1996 r. Ustalono, że za posiadanie jednego psa mieszkańcy gminy Gostycyn będą płacić 10 zł na rok, natomiast od drugiego i każdego następnego 20 zł. W budynkach wielorodzinnych za pierwszego psa płacić się będzie 20 zł a za drugiego i każdego następnego - 22 zł. Inne zasady płacenia za psy ustala się dla gospodarstw rolnych. Tam za pierwszego i drugiego psa właściciele nie płacą nic, natomiast za trzeciego i każdego następnego 20 zł. Podatek płatny jest z góry bez wezwania w ciągu miesiąca lutego każdego roku, względnie w ciągu dwóch tygodni od dnia wejścia w posiadanie psa. Płatność uiszcza się u sołtysa lub w Banku Spółdzielczym na rachunek podstawowy Urzędu Gminy. Przy podejmowaniu tej uchwały postanowiono, że od wyżej wymienionego podatku zwalnia się (na podstawie ustnego zgłoszenia zainteresowanych) opłatę za jednego psa emerytów i rencistów mieszkających samotnie, których jedynym źródłem utrzymania jest emerytura lub renta. Kolejna uchwała dotyczyła obniżenia wysokości podatku od niektórych środków transportowych.

Zgodnie z Rozporządzeniem Ministra Finansów z dnia 13.12.1995 r. w sprawie podatku od środków transportowych na 1996 r. Rada Gminy przyjęła maksymalne stawki podatków od środków transportowych. Obniżono stawki podatku dla następujących pojazdów:

1. **od ciągników rolniczych o pojemności skokowej powyżej 4000 cm³** z kwoty z 72,00 zł do kwoty 67,00 zł
2. **od przyczep i naczep**
   - o ładowności do 0,5 ton włącznie z 24,00 zł do 17,00 zł
   - o ładowności od 0,5 ton do 1,0 ton włącznie z 48,00 zł do 34,00 zł
3. Za 1 m² powierzchni użytkowej domków letniskowych - 2,80 zł.
4. Za 1 m² powierzchni użytkowej szop drewnianych - 0,33 zł.
5. Za 1 m² powierzchni użytkowej pozostałych budynków lub ich części - 0,68 zł.
6. Za budowle - 2% ich wartości.
7. Za 1 m² powierzchni gruntów:
   - związanych z prowadzeniem działalności gospodarczej - 0,25 zł
   - letniskowych - 0,02 zł
   - pozostałych 0,02 zł.

Uchwalono, że zwolnione od podatku będą następujące nieruchomości:

1. Urząd Gminy w Gostycynie
2. Jednostki podległe samorządowi:
   - szkoły i przedszkola
   - ochotnicze straże pożarne
   - biblioteki publiczne
   - Gostycyński Ośrodek Kultury w Gostycynie i Wiejski Dom Kultury w Wielkiej Klonii
   - świetlice wiejskie
   - Gminną Przychodnię w Gostycynie
3. Grunty stanowiące własność gminy a wydzierżawione na ogródki warzywne.

Postanowiono zastosować ulgi w podatku:

1. Dla emerytów i rencistów, dla których jedynym źródłem utrzymania jest emerytura bądź renta - na indywidualne wnioski w wysokości do 50%
2. W wysokości do 50% od budynków lub ich części związanych z prowadzeniem działalności gospodarczej innej niż rolnicza i leśna, części budynków mieszkalnych zajętych na prowadzenie działalności oraz gruntów związanych z prowadzeniem działalności gospodarczej w zakresie wykonywania usług szewskich, kowalskich i krawieckich na indywidualny wniosek.
3. W wysokości 50% od gruntu dla indywidualnych właścicieli nieruchomości od 0,21 ha do 1,00 ha.
4. W wysokości 50% dla osób prowadzących działalność gospodarczą po godzinach pracy na 1/2 etatu - na wniosek zainteresowanych.
5. W przypadku prowadzenia działalności związanej z turystyką (miejsca hotelowe) przez osoby fizyczne zastosować ulgę w wysokości 50%.

Ustalono stawki opłat za korzyst

To już 20 la

Jednostki Rato

W styczniu 1976 r. Wo goski zarządzeniem nr 38/7 utworzenia Komendy Rejon Pożarnej oraz Komendy Straży Pożarnej oraz zasięgu powołał do życia w Tuchol Straż Pożarną.

Zawodowa Straż Pożarn praktyczną działalność rozp stycznia 1976 r., a jej pierwsz dantem mianowany został m ryk Sławatycki.

Powołanie do życia ZS wiązało się z zatrudnieni pracowników, którzy zgodnie stawianymi przed zawodową ną tworzyli podział bojowy. dowódcami sekcji zostali: Kwasigroch, Jerzy Gac, Ignac

Dyspozytorami rejono wiska kierowania w ZSP zo Rząska, Jan Wize, Adam K

Podział bojowy tworzyli zatrudnieni z dniem 1 stycz byli to: Zenon Malczewski, Tadeusz Łyczywek, Bogdan M Jarzdżewski, Ryszard Kufel, Z kierowcami zaś byli: Francisz Jan Pozorski, Tadeusz Wóni Gabrych, Fryderyk Mikulsk Kiełbratowski, Jan Putkowski.

Sprzęt ratow

Zarząd C

...ów transportowych, od nieruchomości, ...od posiadania psów itd.

W celu dostosowania istniejącego Statutu Gminy do przepisów znowelizowanej ustawy o samorządzie terytorialnym powołano Komisję Statutową w następującym składzie:

1. Wiesław Kolczyński
2. Edward Lewandowski
3. Jan Misiak
4. Anna Ziegler
5. Januariusz Barczyk

Komisja Statutowa przedstawi Przewodniczącemu Rady Gminy projekt zmian Statutu do 30 stycznia 1996 roku.

Uchwałą zmieniono zapis w ustawie kości stawki 1 m³ wody pitnej z wyłączeniem kwoty przeznaczonej na modernizację sieci wodociągowej. Stawka za neutralizację 1 m³ wody pitnej wynosi obecnie 0,66 zł, z czego 10 groszy przeznaczone jest na modernizację sieci. Zgodnie z nową ustawą neutralizacja 1 m³ ścieków będzie zatem kosztowała 0,56 zł.

Jedna z uchwał podjętych na grudniowej sesji dotyczyła ustalenia stawek opłat lokalnych i usług komunalnych. Rada Gminy ustaliła, że wysokość opłaty targowej zarówno za handel z samochodu, jak i za handel podręczny od 1 stycznia 96 wynosi 15.50 zł za jeden dzień.

Dokończenie na str. 6

cztery lata temu dodatkowy przedmiot nauczania - komputerowe wspomaganie projektowania i wytwarzania (CAD/CAM).

Efektywne starania dyrekcji o ciągły i systematyczny rozwój komputeryzacji w szkole jest gwarancją dobrego przygotowania absolwentów technikum do studiów i dla potrzeb rynku pracy.

W ZSZ Nr 1 w Tucholi 11 lat temu zdecydowano, że przyszłość to komputer. Długofalowy proces, jakim jest komputeryzacja szkoły został zapoczątkowany już w 1985 roku. W roku, w którym komputer jako przyrząd pracy był jeszcze w Polsce bardzo słabo rozpowszechniony, a komputeryzacja, zwłaszcza w szkolnictwie, zaledwie raczkowała. Na dobry początek zakupiono dwa mikrokomputery ZX SPEKTRUM. Rok później, w 1986 roku, powstała pierwsza pracownia złożona z komputerów ZX SPEKTRUM. Już wtedy wyposażenie tucholskiej szkoły było porównywalnie lepsze od wyposażenia niektórych ośrodków akademickich. W 1988 roku pracownię komputerową złożoną z 10 komputerów ELWRO JUNIOR połączono w sieć. Od 1992 roku w szkole sukcesywnie wprowadza się unowocześnione komputery PC, co doprowadziło do połączenia w 1995 roku w wewnętrzną sieć komputerową całej szkoły. Połączono wówczas klasy, pracownie i gabinety.

Obecnie szkoła dysponuje trzema pracowniami, w których w sumie znajduje się 35 komputerów PC. W jednej z pracowni uczniowie Technikum Mechanicznego oraz Technikum Odzieżowego uczą się elementów informatyki. Druga przeznaczona jest dla uczniów TM, w której za pomocą komputera realizuje się innowacyjny program matematyki.

Dokończenie na str.3

Uczniowskie stanowisko komputerowe

Piła koło Gostycyna

Wieś czy kolonia?

Piła leży niedaleko Gostycyna i jest miejscowością dynamicznie rozwijającą się szczególnie pod względem turystyki. Jak okazuje się, w nazewnictwie ulic Piły i numeracji domów jest wiele sprzeczności i braków, a status Piły jest dotąd nieuregulowany. W związku z taką sytuacją Inspektor Gminy w Gostycynie mgr Leszek Ciżmowski przygotował propozycję dotyczącą uregulowania nazewnictwa, numeracji i statusu Piły, która to propozycja została przedstawiona na jednym z ostatnich posiedzeń Zarządu Gminy Gostycyn. Na jej podstawie powstał też ten artykuł.

Pierwsze informacje o wsi Piła... Czy na pewno wsi? Otóż nie! Według danych z biura statystyki w Tucholi oraz wg Wykazu Urzędowych Nazw Miejscowości w Polsce, miejscowość Piła, jako integralna część gminy i sołectwa Gostycyn, określona jest obecnie jako... **kolonia**. Zatem pierwsze informacje o kolonii Piła lub Piła-Młyn pochodzą z XVI wieku i dotyczą głównie funkcjonowania młyna nad rzeką, który miał dość istotne znaczenie gospodarcze

Dokończenie na str.6

Wszystkim Babciom i Dziadkom
z okazji Ich Święta
stu lat w zdrowiu,
uśmiechu i radości
życzą

Kochający wnuczki i wnukowie

Proboszczowi parafii w Śliwicach, ks. Prałatowi
ERHARDOWI STANISZEWSKIEMU
z okazji 90. urodzin
składamy gorące i serdeczne życzenia: dalszego zdrowia, pogody ducha i zadowolenia w służbie duszpasterskiej

Redakcja Tygodnika Tucholskiego

- pracownika produkcji mięsno-wędliniarskiej.
- kierowcy - akwizytora, prawo jazdy kat abce.

Bliższych informacji na temat w/w rt pracy udziela Pośrednictwo Pracy IP pok. nr 13, tel. 430-50 lub tel. 421 wew. 33.

Rejonowy Urząd Pracy w Tucholi ganizuje następujące kursy dla robotnych:

- kurs małej przedsiębiorczości zgłoszenia do dnia 31.01.96 r.

Osoby chętne powinny zgłaszać się pok. nr 16 Rejonowego Urzędu Pracy Tucholi ul. Świecka 90 w godz. 8:00-00.

Pośrednik Pracy - Jarosław Sobek

kwiaty!

cebulowych i bulwiastych. Wiele t jednak wiele nowości. Bogactwo ne. Chciałbym przybliżyć trochę tę ać.

astych jest posiadanie zgrubiałej, tenialów odżywczych, pozwalający jest mroźna zima lub suche lato. nodzą, postępujemy z nimi różnie sprzyjający okres dla wytworzenia ów pokarmowych w podziemnych następnego okresu.

wy (*Eranthis hyemalis*). To mała h średnicy 2-4 cm. Kontrastują z kwiat niczym kryza. Odziomkowe witną bardzo wcześnie, w lutym - rzebiśniegami, a ich wesołe, śliczne . Mogą rosnąć w miejscu lekko Sadzimy je płytko, dlatego miejsca zna odchwaszczać tylko ręcznie. je można z nasion, wysiewanych po zbiorze. Rozsiewają się też Przez podział można rozmnażać aju lub czerwcu. Trzeba to robić ą jeszcze żółknące liście, bowiem ch zaschnięciu nie znajdziemy k bardzo podobnych do grudek

Jak Mirosław

ortuny

W tym numerze:

- CB RADIO w Pogotowiu Ratunkowym - str. 2
- Komisje d/s REFERENDUM - str. 3
- Radość dzieciom - str. 4

Tygodnik

Tucholski

Cekcyn
Gostycyn
Kęsowo
Lubiewo
Śliwice
Tuchola

Nr 3 (202) 19 stycznia 1996 ISSN 1234-6314 cena 80 gr (8000)

Sesja Rady Gminy w Gostycynie

W ostatni czwartek roku 1995 w Gostycynie odbyła się sesja Rady Gminy. Na sesji tej podjęto szereg ważnych dla gminy uchwał dotyczących ustalenia nowych stawek podatkowych od środków transportowych, od nieruchomości, od posiadania psów itd.

W celu dostosowania istniejącego Statutu Gminy do przepisów znowelizowanej ustawy o samorządzie terytorialnym powołano Komisję Statutową w następującym składzie:

1. Wiesław Kołczyński
2. Edward Lewandowski
3. Jan Misiak
4. Anna Ziegler
5. Januariusz Barczyk

Komisja Statutowa przedstawi Przewodniczącemu Rady Gminy projekt zmian Statutu do 30 stycznia 1996 roku.

Uchwałą zmieniono zapis w ustawie podjętej na lipcowej sesji dotyczącej stawki za neutralizację 1 m³ ścieków. Nowy zapis brzmi: "Stawka za neutralizację 1 m³ ścieków w oczyszczalni biologiczno-chemicznej równa jest wysokości stawki 1 m³ wody pitnej z wyłączeniem kwoty przeznaczonej na modernizację sieci wodociągowej. Stawka za neutralizację 1 m³ wody pitnej wynosi obecnie 0,66 zł, z czego 10 groszy przeznaczone jest na modernizację sieci. Zgodnie z nową ustawą neutralizacja 1 m³ ścieków będzie zatem kosztowała 0,56 zł.

Jedna z uchwał podjętych na grudniowej sesji dotyczyła ustalenia stawek opłat lokalnych i usług komunalnych. Rada Gminy ustaliła, że wysokość opłaty targowej zarówno za handel z samochodu, jak i za handel podręczny od 1 stycznia 96 wynosi 15,50 zł za jeden dzień.

Dokończenie na str. 6

Zespół Szkół Zawodowych Nr 1 w Tucholi

Szkoła dziś i jutro

Technikum Mechaniczne w Tucholi jest szkołą wiodącą w województwie, a być może nawet w kraju, pod względem wyposażenia w sprzęt komputerowy i jego wykorzystania na lekcjach. Szkoła jako pierwsza w Polsce północnej wprowadziła cztery lata temu dodatkowy przedmiot nauczania - komputerowe wspomaganie projektowania i wytwarzania (CAD/CAM).

Efektywne starania dyrekcji o ciągły i systematyczny rozwój komputeryzacji w szkole jest gwarancją dobrego przygotowania absolwentów technikum do studiów i dla potrzeb rynku pracy.

W ZSZ Nr 1 w Tucholi 11 lat temu zdecydowano, że przyszłość to komputer. Długofalowy proces, jakim jest komputeryzacja szkoły został zapoczątkowany już w 1985 roku. W roku, w którym komputer jako przyrząd pracy był jeszcze w Polsce bardzo słabo rozpowszechniony, a komputeryzacja, zwłaszcza w szkolnictwie, zaledwie raczkowała. Na dobry początek zakupiono dwa mikrokomputery ZX SPEKTRUM. Rok później, w 1986 roku, powstała pierwsza pracownia złożona z komputerów ZX SPEKTRUM. Już wtedy wyposażenie tucholskiej szkoły było porównywalnie lepsze od wyposażenia niektórych ośrodków akademickich. W 1988 roku pracownię komputerową złożoną z 10 komputerów ELWRO JUNIOR połączono w sieć. Od 1992 roku w szkole sukcesywnie wprowadza się unowocześnione komputery PC, co doprowadziło do połączenia w 1995 roku w wewnętrzną sieć komputerową całej szkoły. Połączono wówczas klasy, pracownie i gabinety.

Obecnie szkoła dysponuje trzema pracowniami, w których w sumie znajduje się 35 komputerów PC. W jednej z pracowni uczniowie Technikum Mechanicznego oraz Technikum Odzieżowego uczą się elementów informatyki. Druga przeznaczona jest dla uczniów TM, w

Piła koło Gostycyna

Wieś czy kolonia?

Piła leży niedaleko Gostycyna i jest miejscowością dynamicznie rozwijającą

Wszystkim Babciom i Dziadkom z okazji Ich Święta

Studniówka w Liceum Zawodowym w Kamienicy

Cztery lata temu w Zespole Szkół Rolniczych w Kamienicy powstało Liceum Zawodowe.

Czas minął szybko. I oto 19 stycznia tego roku w sali po byłym SKR w Gostycynie miał miejsce bal studniówkowy.

Nie była to pierwsza studniówka w tej szkole. W latach osiemdziesiątych w tego rodzaju balach brali udział uczniowie technikum wieczorowego.

Na godzinę 19:00 przybyły 22 uczennice, Grono Pedagogiczne oraz zaproszeni goście.

Przygotowania do balu dotyczyły wielu kwestii. Ćwiczono tradycyjnego Poloneza. Powstawały smakowite potrawy, czynione przez doświadczone mamy oraz czwartoklasistki, które uczyły się ich przyrządzania na zajęciach praktycznych. Strojono salę, która została bezpłatnie udostępniona, za co należą się podziękowania Urzędowi Gminy oraz panom z Koła Gospodyń sprawującym opiekę nad tym obiektem. Powstał także program artystyczny składający się z przeróżnych konkursów oraz dowcipów zaczerpniętych z życia szkoły.

Bal rozpoczęła uczennica Magdalena Piotrowska. Następnie przemówił pan dyrektor mgr inż. Lech Krychowski. W swoich słowach wyraził on ogromną radość, iż pierwszy rocznik Liceum Zawodowego dotarł już do ostatniej prostej. Przed uczniami, jak stwierdził, stoją jeszcze dwa zadania: egzamin z nauki zawodu oraz matura. Kończąc życzył wszystkim uczniomom optymistycznego finiszu.

Przed tradycyjnym Polonezem zapach 22 róż zagościł na sali balowej. Były to kwiaty przeznaczone dla wychowawczyni klasy IV pani mgr Bożeny Krychowskiej.

Mimo tego, iż za oknem był siarczysty mróz na sali panowała gorąca, serdeczna i wesoła atmosfera. Zabawa, przy wspaniałej muzyce trwała prawie do rana.

Na zakończenie można wyrazić życzenie, aby takie studniówki na trwałe wpisały się w tradycję Zespołu Szkół Rolniczych w Kamienicy.

M.S.

Złote Gody

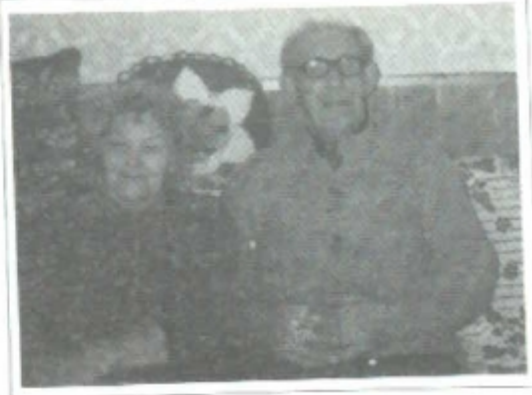

W środę 17 stycznia br. 50. lecie małżeństwa obchodzili mieszkańcy Kamienicy Państwo **JANINA i ZYGMUNT IGNASZAKOWIE**. Tego dnia szanownych Jubilatów odwiedzili Wójt Gminy Gostycyn Jacek Czerwiński oraz Kierownik USC Urszula Weilandt. Wraz z serdecznymi życzeniami Państwo Ignaszakowie otrzymali kwiaty i medale "Za długoletnie pożycie małżeńskie". Na zdrowie Jubilatów wzniesiono po lampce szampana.

Pani Janina pochodzi z Przyrowy, zaś Pan Zygmunt z Nakła. Jubilat wiele lat pracował w Państwowym Gospodarstwie Rolnym - początkowo w Wielkiej Klonii, następnie w Kamienicy. Jubilatka zajmowała się domem i wychowywaniem dzieci oraz sezonowo pracowała, podobnie jak mąż, w PGR.

Państwo Janina i Zygmunt Ignaszakowie mają pięcioro dzieci, doczekali się dziesięciorga wnuków i czterech prawnuków.

Jako redakcja "T.T" dołączamy się do wszystkich gorących życzeń składanych Jubilatom.

(t)

Złote Gody

Państwo **Gertruda i Dionizy Piekarscy** mieszkający w Tucholi 28 stycznia obchodzili 50. rocznicę zawarcia małżeństwa. Na uroczystość oprócz najbliższej rodziny zaprosili Burmistrza Gminy E. Kowalskiego i Kierowniczkę USC T. Folegę. Burmistrz odznaczył Jubilatów medalami "Za długoletnie pożycie małżeńskie", wręczył pamiątkowy dokument i kwiaty.

Państwo Piekarscy wychowali jedną córkę i doczekali się 3 wnuków i 3 prawnuków. Pan Dionizy był długoletnim pracownikiem tucholskiej gazowni, a ostatnie lata przed emeryturą przepracował w PKS.

Życzymy 100 lat!

(s)

Przyszli na świat

Katarzyna Wryłka - Czersk
Paweł Piotr Kozielecki - Mały Mędromierz
Karol Kitowski - Wielka Klonia
Bartosz Łeppek - Bysław
Damian Wróblewski - Łosiny
Szymon Sławomir Kuffel - Trutnowo

Pobrali się...

Ewa Obarzanek z Tucholi i Jacek Kaniewski z Lipian

Justyna Anna Drążkowska z Tucholi i Maciej Piotr Kłosowski z Tucholi

Alicja Elżbieta Galińska z Cekcyna i Dariusz Andrzej Górski z Krzywogońca

Beata Bernadeta Kantak z Dębowca i Mariusz Jan Lasota z Nakła

Ogłoszenia drobne

RÓŻNE

Mieszkanie ZGM 47,05 m² duża tapetowanie. Rachunki VAT. Tuchola, tel.

kaniowe, suche tynki). Rachunki VAT. Tuchola, tel. 450-55.

Pracownia Reklamy i Grafiki Komputerowej poleca: pieczątki (krótkie terminy, ekspres 2 godz.), szyldy, tablice reklamowe, wizytówki, ulotki. Wydruk laserowy. Tuchola, ul. Ogrodowa 18, tel./fax 437-63.

Układanie płytek ceramicznych oraz

SPRZEDAŻ

Sprzedam instrument klawiszowy YAMAHA PSR-200, stan idealny, cena do

Tydzień Zarządu i Burmistrza

Zagadnienia, którymi Zarząd Gminy zajmował się na swoim posiedzeniu w dniu 24 stycznia:

1. Wylosowano członków komisji obwodowych d/s referendum uwłaszczeniowego, które odbędzie się 18 lutego br.
2. Ogłoszono przetarg na dzierżawę działki z prawem zabudowy przy ul. Nowodworskiego, który odbędzie się 9 lutego o godz. 10:00.
3. Przyjęto harmonogram inwestycji, które będą realizowane w bieżącym roku.
4. Określono zasady stosowania Ustawy o zamówieniach publicznych.
5. Rozpatrzono oferty cenowe za wykonanie osłon na krzewy. Wykona je Przedsiębiorstwo Komunalne Sp. z o.o. w Tucholi.
6. Ogłoszono przetarg na zbycie nieruchomości w Nadolnej Karczmie i w Wlk. Komorzy.
7. Przedłużono termin wykonania I etapu oczyszczalni ścieków do 15 kwietnia br. z uwagi na to, że potrzebne urządzenia zostaną sprowadzone dopiero 19 marca.
8. Odbyło się spotkanie z przedstawicielami lekarza wojewódzkiego poszerzone o udział Komisji Zdrowia R.M., a poświęcone funkcjonowaniu ZOZ w Tucholi.
9. Powołano komitet obchodów XXXVII Dni Borów Tucholskich.

Z Burmistrzem Gminy Tuchola rozmawiał H.Szubric

Zakończenie działalności

Obelisk upamiętniający miejsce, gdzie do września 1939 roku stał Pomnik Królowej Korony Polskiej w Tucholi został odsłonięty przez przewodniczącego Komitetu Tadeusza Zakrysia i Burmistrza Edmunda Kowalskiego oraz poświęcony przez ks. proboszcza Jana Pałubickiego 15 sierpnia ubiegłego roku. Dzieła te zostały zrealizowane kosztem pieniędzy społecznych, w tym dotacji Rady Miejskiej w Tucholi oraz nieodpłatnego wkładu w postaci materiałów oraz prawie całego transportu.

O działalności Komitetu w zakresie finansów wypowiedziała się jego Komisja Rewizyjna 14.12.1995 r. stwierdzając celowość i zasadność wydatków oraz poprawność prowadzenia księgowości. Dokumentacja działalności Komitetu, w tym i finansowej, została przekazana Urzędowi Gminy Tuchola. W niniejszym wystąpieniu Społeczny Komitet Odbudowy Pomnika KKP w Tucholi przedstawia informację o przychodach i wydatkach.

kwota pozyskanych środków wyniosła 16.937 zł.

Wydatki na roboty budowlane były w wysokości 2.362 zł. Dotyczą one głównie: budowy postumentu Pomnika wraz z jego obudową, budowa obelisku, wykonanie schodów wejściowych. Materiały kosztowały 4.654 zł. Są to głównie: piaskowiec do obłożenia cokołu Pomnika oraz bryła piaskowca, z której Marian Thiede wykonał rzeźbę. Wykonanie rzeźby, tablica i elementy metalowe Pomnika kosztowały 6.560 zł. Płatny gotówką przywóz bryły piaskowca z Szydłowca oraz nieodpłatne wszystkie pozostałe transporty i wyjazdy, w tym trzy razy do Szydłowca, były na kwotę 3.111 zł. Opłaty, w tym skarbowa, kosztowały 250 zł.

Odbudowa Pomnika w centrum miasta i upamiętnienie jego pierwotnej lokalizacji przy ul. Głównej jest wypełnieniem należnego obowiązku względem Boga i Ojczyzny. Stało się tak dzięki ofiarności i zrozumieniu sprawy przez

Kronika policyjna

Wywieziony kontener

W okresie od 17 do 18 stycznia br. z terenu Leśnictwa Komorza dokonano kradzieży kontenera na śmieci wartości 1350 zł na szkodę Nadleśnictwa Woziwoda. Postępowanie przygotowawcze prowadzi KRP w Tucholi.

Gwałciciel ujęty

W dniu 24 stycznia br. około godziny 14.00 Komenda Rejonowa Policji w Tucholi została powiadomiona o usiłowaniu zgwałcenia kobiety w mieszkaniu przy ul. Chojnackiej. Podjęte czynności doprowadziły do ustalenia i zatrzymania sprawcy, którym okazał się mieszkaniec Tucholi - L.L. W stosunku do ww. Prokurator Rejonowy w Tucholi zastosował areszt tymczasowy.

Komputery zniknęły

W nocy 24/25 stycznia br. dokonano kradzieży dwóch komputerów kompletnych z Przedsiębiorstwa Wielobranżowego w Tucholi przy ul. Karasewicza, wartości ok. 7290 zł. Postępowanie przygotowawcze prowadzi KRP w Tucholi.

Popyt na kawę, papierosy...

W nocy 27/28 stycznia br. dokonano kradzieży z włamaniem do kiosku ogólnospożywczego w Wielkim Mędromierzu gm. Gostycyn, skąd skradziono kawę, papierosy i inne artykuły spożywcze wartości ok. 2000 zł na szkodę S.P.

(t)

Krótko o wszystkim

Gostycyn

Po trzykrotnym głosowaniu

We wtorek 23 stycznia br. w Urzędzie Gminy w Gostycynie odbył się ogłoszony przez Zarząd konkurs na stanowisko Kierownika Gminnej Biblioteki w Gostycynie. Dokumenty złożyło 10 kandydatów, jednakże do konkursu przystąpiło 9. Zarząd z każdym z kandydatów przeprowadził rozmowy kwalifikacyjne, których głównym tematem były uprzednio przygotowane przez zainteresowanych własne koncepcje funkcjonowania biblioteki w Gostycynie.

Zarząd głosował tajnie aż trzy razy. Najwięcej głosów uzyskała **BARBARA PIASECKA** i właśnie ona rozpocznie niebawem pracę w gostycyńskiej bibliotece.

(t)

* * *

Od 1 lutego średnio o 14% drożej bilety kolejowe. Cena miejscówki wzrosła do 4,50 zł, a za wypisanie biletu w pociągu będziemy musieli zapłacić o 50 gr. drożej. Kara za jazdę bez biletu po podwyżce wyniesie 55 zł.

* * *

Ministerstwo Edukacji Narodowej w swoim piśmie skierowanym do kuratoriów oświaty wyjaśnia, że nauczycielom przysługuje wynagrodzenie za nie przepracowane z powodu przedłużonych ferii, godziny ponadwymiarowe.

Komunikat
Urzędu Skarbowego w Tucholi

W dniu 1 stycznia 1996 r. weszła w życie i od tego dnia obowiązuje

SERWIS BYD

* Bydgoska Straż Miejska prz
bieżącym roku 50 nowych fun
riuszy. Pierwszy nabór nastąpi
Wymagane minimum średnie w
cenie i uregulowany stosunek do
wojskowej. Kobiety nie będą przy
ne. Obecnie Straż zatrudnia 131
nariuszy, którzy pracują w sześ
terunkach.

* Bydgoscy radni w lutym zd
czy w Fordonie powstanie ogólnia
by to druga, po płatnym Liceum S
skim, szkoła średnia w tej dzieln

* W minionym tygodniu odby
konkursy na dyrektorów placówe
zdrowia podległych wojewodzie.

* Prawdopodobnie w tym rok
czy się remont Wojewódzkiej i
Biblioteki Publicznej przy Stary
Pierwszy wyremontowany budy
numerem 22) zostanie oddany
miesiąca.

* 22 stycznia powołana zo
nadzorcza ubezpieczeń spo
kontrolująca pracę ZUS i jako
jego klientów. Rada liczy 36 cz

* Pomorskie Towarzystwo U
niowe Gryf SA w listopadzie ub
pozwolenie na sprzedaż ubezp
m, gdy do Sądu Wojewód
dgoszczy wpłynął wniosek o
firmy. PZU SA wyraził zgodę n
Gryfa i jego zobowiązań wobec
gdy straty nie przekroczą 120 m
W przypadku rezygnacji P
poniosą straty, gdyż Ubezpieczen
dusz Gwarancyjny wypłaca t
wiązania wynikające z polis o
działności cywilnej. Pozostali (np.
skradzionych aut) będą musieli
sądowej dochodzić swoich pierw

* Każdego miesiąca w b
autobusach i tramwajach 100
łapie około 7 tys. pasażerów p
jechać bez biletu.

* 23 stycznia rano na
Bydgoszcz - Akademia na dwo
ca znaleziono zwłoki 18-letnie
ucznia szkoły budowlanej. P
sądzono, że przyczyną zgonu
znięcie, ale sekcja wykazała
spowodowała choroba mózg

* Prokuratura wszczęła
rawie wyłudzenia przez
dgoskiego Wiesława Ol

nie odpowiada.

Czersk ul. Starogardzka 2

USŁUGI

Pracownia Reklamy i Grafiki komputerowej poleca: pieczątki (krótkie terminy, ekspres 2 godz.), szyldy, tablice reklamowe, wizytówki, ulotki. Wydruk laserowy. Tuchola, ul. Ogrodowa 18, tel./fax 437-63.

Układanie płytek ceramicznych oraz tapetowanie. Rachunki VAT. Tuchola tel. 450-55.

MALTEXT: szyldy, reklamy i inne usługi plastyczne oraz regeneracja taśm fiskalnych itd. J.G.Kanarski, ul. Słowackiego 1, Tuchola (osiedle Kopernika)

Magister filologii polskiej przepisuje prace magisterskie, dyplomowe, opracowuje ulotki reklamowe itp. Krótkie terminy, wydruk laserowy. Kęsowo, tel. 446-81.

MOTORYZACYJNE

Sprzedam Fiata 126p, rok prod. 1991 r. w dobrym stanie oraz młodą krowę trzeci raz na wycieleniu. Jerzy Kiński, Brzeźno 15, 89-530 Śliwice.

Sprzedam Fiata Pandę 1984 r., 1.0 l. Tuchola, ul. Pocztowa 15A/5, tel. 421-41.

Sprzedam Fiata 126 p., rocznik 1987. Dariusz Szerkowski, R.Most (dom przy rzece).

Sprzedam Fiata 125p, rok prod. 1985, stan bardzo dobry. Marek Reichelt, Stobno 3.

Sprzedam Fiata 126p w dobrym stanie. Bogdan Kościelski, Cekcyn, ul. Cmentarna 4.

Fiata 125 rocznik 1982 sprzedam lub zamienię na 126 p. Tuchola, tel. 451-34.

Sprzedam lub zamienię Syrenę 105L stan dobry na Fiata 126p. Kazimierz Górski, Stobno 1.

Kupię samochód do 3.000 zł. Leszek Drążkowski, Tuchola, ul. Chojnicka 74.

Sprzedam Fiata 125 p w dobrym stanie cena 7 mln i przyczepkę. Zenon Grelewicz, Ostrowo, pocz. Iwiec.

SPRZEDAŻ

Sprzedam samochód osobowy marki VW Golf, poj. 1100 cm³, stan dobry. Tuchola, ul. Kasprowicza 10.

WIELKA KLONIA

Więcej buraków na polu - więcej pieniędzy w kieszeni

W środę 31 stycznia br. w Wiejskim Domu Kultury w Wielkiej Kloni odbyło się szkolenie na temat uprawy, siewu i nawożenia buraków cukrowych. Jego organizatorem była firma "SugarPol" Toruń spółka z o.o. Cukrownia Świecie.

Na spotkanie przybyli plantatorzy buraka cukrowego, w sumie około 40 osób z gmin: Gostycyn, Sępólno i Sośno.

Mgr inż. Dariusz Grzenkowitz z "SugarPol" - specjalista d/s postępu agrotechnicznego mówił o wiosennej i jesiennej uprawie gleby pod buraki cukrowe. Ponadto na szkoleniu swoje wyroby zaprezentowały dwie inne firmy. Przedstawiciel STRUBE-DIECKMANN zapoznał zebranych z nasionami buraka cukrowego, natomiast BASFA ze środkami do zwalczania chwastów.

Szkolenia tego typu organizowane są po to, aby przedstawić rolnikom możliwości uzyskania większej wydajności z uprawy buraka cukrowego. "Ograniczając koszty produkcji i pozyskując dzięki temu maksymalny plon, na pewno rolnicy będą mieć większy dochód" - zapewnili nas organizatorzy spotkania w W. Kloni.

Beata Tajl

Dariusz Grzenkowitz mówi o wiosennej i jesiennej uprawie gleby pod buraki cukrowe

Kino "Sokół"

Kupon upoważniający do uzyskania jednorazowej 20% zniżki na dowolny seans w dniach 16.02.-22.02.95 r.

Szymańscy prowadzili gospodarstwo rolne w Łyskowie. Wychowali dwoje dzieci i doczekali się czworo wnucząt.

Uroczystości przebiegały w bardzo miłej atmosferze, w ciepłym rodzinnym gronie, z tradycyjną lampką szampana i muzycznymi życzeniami 100 lat. Pozostały niezapomniane wrażenia. Redakcja Tygodnika kieruje w stronę dostojnych jubilatów serdeczne życzenia dalszego zdrowia, radości i długich, pięknych lat wspólnego życia.

Przyszli na świat

Natalia Gabrych - Tuchola
Katarzyna Went - Śliwice
Kacper Mika - Bydgoszcz
Tomasz Dammer - Pruszcz
Magdalena Rydzkowska - Cekcyn
Błażej Górecki - Tuchola
Szymon Kwaśniewski - Raciąż
Jagoda Zawszewska - Tuchola
Szymon Cyls - Raciąż

Pobrali się...

Beata Gatz z Białowieży i Grzegorz Willigalla z Lisewa

Zmarli...

Stanisław Tesmer - Tuchola, l. 87
Bernard Cizmowski - Pruszcz, l. 91

NTA

...wspomnień i zabaw?

SKI

• Towarzystwo Salezjańskie tworzy w Trzebnicy diecezjalną szkołą podstawową i liceum ekonomiczne. Budynek szkolny, który będzie przeniesione działalność, jest w trakcie przebudowy. Koszty tej inwestycji znacznie wzrosły.

• Wilno MZK od marca zaowu... bilety kosztować 90 gr, na bilety ulgowe 1,80 zł - ulgowe połowa. Nadal są Fundomi... - dalej wartość płatna [illegible]

• Zbiorniki Bydgoskich zbiorniki 4 ogromne zbiorniki do fermentacji i... kilkanaście pięć. Każdy z nich ma 24 m długości i 5 m średnicy.

W ubiegły piątek pogotowie gazowe... otrzymało i policja zostali zawiadomieni, że w kamienicy przy ul. Pomorskiej 54 czuć gaz. Specyficzny zapach wydobywał się z kanalizacji... [illegible] Przyczyną... [illegible] na gazociągu, który... [illegible]

15 lutego 1945 roku wspomnienia

Dokończenie ze str. 1

Kto chciał, to nielegalnie jechał, bez niczyjej odpowiedzialności. Ja wracałam legalnie i musiałam odczekać aż przyjdzie moja kolej. Powrót był makabryczny. Blisko 7 lat byłam poza Polską, bez dwóch czy trzech miesięcy. Potem nagle tu przyszłam. Tu było spustoszenie, bieda, obraz... nędzy i rozpaczy. Przyjechałam do teściów, którzy jako repatrianci mieli gospodarstwo w Toruńskiem. I tam była do 1978 roku, a potem trafiłam do Tucholi do córki jako babcia do pilnowania dzieci.

Pan Zenon, lat 67 - Mnie koniec wojny spotkał pod Świeciem. Niemcy siedzieli w naszym domu, a Rosjanie atakowali od Czarnej Wody. Myśmy musieli uciekać do lasu. Później wracaliśmy, gdy jakiś rosyjski żołnierz wrzucił granat do naszej chałupy. Musiałem uważać, tam był front. Czekałem czy jedna czy druga, czy nie strzela. Pięćset metrów czołgałem się w śniegu. Wówczas patrol niemiecki stał. Trza było za stodołami się kryć tak, że przez dwa kilometry od czwartej rano do ósmej szedłem. Gdy w końcu byłem już w domu, to przez cały tydzień musiałem siedzieć w piwnicy, aż przyszli Rosjanie. Tam było bardzo mokro. Miałem wtedy 17 lat.

Pani Aniela, lat 69 - Większy strach przeżyłam przez te parę dni lutego 1945 roku niż przez całą okupację. Nie mogę powiedzieć o żołnierzach rosyjskich niczego dobrego. Może nie wszyscy byli źli. Ale ja poznałam tylko złodziei, pijaków i łajdaków. Chciałabym o tym wszystkim zapomnieć, ale nie mogę, mimo że upłynęło tyle lat.

Pan Franciszek, lat 67 - Pamiętam jak Rosjanie zabrali nam i sąsiadom rowery i uczyli się na nich jeździć po zamarzniętym Głęboczku. Zabierali też zegarki, zegarki, radia, garnki, dosłownie wszystko. Potem pakowali w poszewki zrabowane rzeczy i wysyłali na wschód.

Pan Kazimierz, lat 71 - Mieszkałem w okresie wyzwolenia w Gostycynie. Pamiętam wycofujący się czołg niemiecki. Jego załoga nie znała terenu, zabłądziła, więc dopytywała się o drogę do Tucholi. W naszej wiosce większych walk nie było. Można było jednak usłyszeć odgłosy strzałów z dział z sąsiednich wsi Pruszcza i Bagienicy.

Pan Józef, lat 70 - Rano 15 lutego 1945 roku wkroczyły do Tucholi wojska radzieckie. Niemcy uciekli, czyli Rosjanom zawdzięczamy wyzwolenie spod okupacji hitlerowskiej. Ale w to, co oni tu wyprawiali - trudno uwierzyć. Najgorsze było to, że w książkach do historii pisano takie bzdury i moje dzieci musiały się tego uczyć.

Pani Helena Szybowska-Mazur - Chociaż jestem rodowitą tucholanką w czasie wojny mieszkałam w Bysławiu pracując jako położna gminna. Z czystym sumieniem mogę wyznać - kul się nie bałam, gdyż wiedziałam, że muszę ratować nowe życie. W czasie ataku wojsk radzieckich wyzwalających Bysław (atak był z Lubiewa), wezwano mnie do porodu na Bysławek, gdzie górą atakowały samoloty, a artyleria z ziemi (tzw. katiusze).

Dotarłam tam szczęśliwie i odebrałam poród.

Po paru godzinach, już nocą, wezwano mnie do porodu w Bysławiu, gdzie całą noc front atakował.

Wracałam do domu nad ranem, nie wiedząc o tym, że żołnierze radzieccy byli gotowi do ataku, czekając tylko na rozkaz. Połowa wsi była już w ich rękach. Idąc przez ulicę do domu, nie wiedziałam, że przechodzę przed samym frontem, który za chwilę zaatakował na białą broń. Pojawiły się też samoloty, strzelające do atakujących żołnierzy radzieckich. Zdezorientowana, stanęłam z dziećmi przy oknie, gdzie cudem uniknęłam śmierci. Jedna z kul trafiła w okno nad moją głową, przebijając piec po przeciwnej stronie pokoju.

Front powoli przesuwał się do Tu-

Ekstra - - dycja

Wszystko jest "ekstra". Ósmego lutego ze Szwajcarii przybył Bogusław B. Środki ochrony jak z filmu. Fałszywy konwój - aby zmylić dziennikarzy. Jakby oni chcieli go odbić! Prawdziwy dojechał do bramy prokuratury w Warszawie. Samochód z panem B. manewrował pięć minut, bo nie mógł zmieścić się we wrotach prowadzących do sprawiedliwości.

przewozu nadać panu B. immunitet? Zaoszczędzilibyśmy sobie problemów i tego śmiesznego, w końcu, widowiska.

Przecież wygodniej i tak bezstresowo można było przeżyć te chwile.

Z wartości immunitetów, w kontekście przestępstw, zdają sobie sprawę chociażby nieklóczy posłowie. [Patrz pan Ireneusz S.]

Jest "ekstra". Jednym wolno, drugim nie - takie widać, jest prawo.

Ech Janosiku teraz tylko margaryna K. nam pozostała. Trzeba ją jeść, aby nam serca ze śmiechu lub rozpaczy nie pękły.

M.Sass

Sesja RG Gostycyn

W najbliższy wtorek 20 lutego br. odbędzie się XVII Sesja Rady Gminy Gostycyn. Na Sesji planuje się podjęcie szeregu ważnych dla gminy uchwał. Przygotowano projekty uchwał w następujących sprawach.

1. uchwalenia budżetu gminy na 1996 r.;
2. zmiany uchwały dot. zasad i warunków sprzedaży mieszkań komunalnych;
3. obniżenia średniej ceny żyta dla celów podatku rolnego;
4. zaciągnięcia przez Zarząd Gminy Gostycyn pożyczki z Wojewódzkiego Funduszu Ochrony Środowiska i Gospodarki Wodnej;
5. określenia wynagrodzenia za inkaso należności pieniężnych pobranych z tytułu opłat lokalnych;
6. przyjęcia przez Zarząd Gminy dotacji z Wojewódzkiego Funduszu Ochrony Środowiska i Gospodarki Wodnej;
7. nadania nazw ulic i osiedli w Gostycynie-Pile;
8. przyjęcia Statutu Gminy;
9. przyjęcia Regulaminu Rady Gminy;
10. przyjęcia regulaminu Komisji Rewizyjnej.

Sesja rozpocznie się o godz. 9:00 w sali narad Urzędu Gminy Gostycyn.

(J)

U DRZWI TWOICH...

...po moje pieniądze

Jedno z tucholskich osiedli. Wokół przeciętnej urody jednorodzinne domki. Na ziemi rozgniecony butami i kołami śnieg. Szukam numeru 14. Ulica nie jest długa, więc musi to być gdzieś przy końcu. Okazuje się, że trafiłem pod dobry adres. Przed Zakładem stoi ciężarówka. Trudno określić co, ale właśnie coś zostaje załadowane do jej wnętrza. Mam nadzieję, iż to wyroby krawieckie, które

- Nie, to dla mojej dziewczyny. Jeszcze w grudniu miała dostać pieniądze. Przyjeżdżam tu co drugi dzień i nie można się doprosić. Dostaje 500-600 tysięcy w miesiącu, raz milion dwieście, ale nie więcej... Połowa lutego, a tu cały styczeń zaległy. To już nie ma sensu.

- Jesteście już na własnym garnuszku?

- Nie, mieszkam z rodzicami

nia sprawozdawczo-wyborczego), z-ca Komendanta Wojewódzkiego PSP w Bydgoszczy Włodzimierz Marasz, przedstawiciel Komendy Rejonowej PSP w Tucholi Jacek Gabrych, Komendant Gminny SP w Tucholi Henryk Hass, v-ce Prezes Zarządu Gminnego w Tucholi Tadeusz Dobija.

Wszystkich gości przywitał obecny prezes Jednostki OSP w Stobnie druh Franciszek Wegner, po czym przypomniał jej historię. Powstała ona w roku 1945. Nie posiadała wówczas sprzętu niezbędnego do działań ratowniczo-interwencyjnych. Całym wyposażeniem były: jedna ręczna sikawka i komplet niemieckich hełmów wojskowych. Jak wynika z zapisków kronikarskich pierwszym prezesem OSP w Stobnie i zarazem jej założycielem był Aleksy Ligman, zaś pierwszym komendantem-naczelnikiem Jan Grabowicz. Kompletna dokumentacja kroniki prowadzona była w OSP od roku 1957. W tym czasie prezesem OSP był Jan Landmesser, v-ce prezesem Jan Rydygier, naczelnikiem Jan Grabowicz, sekretarzem Jan Goncewicz, skarbnikiem

Z biegiem czasu rozrastała się liczebność członków OSP w Stobnie. W chwili obecnej liczy 42 członków, w tym 9 honorowych.

Zaproszeni goście w swych wystąpieniach kierowali wiele ciepłych słów pod adresem jubilatki. Wręczone zostały też listy gratulacyjne od Prezesa Zarządu Głównego ZOSP RP w Warszawie Waldemara Pawlaka, Burmistrza Miasta i Gminy Tuchola, Komendanta Wojewódzkiego PSP w Bydgoszczy i Komendanta Rejonowego PSP w Tucholi. W imieniu braci strażackiej z gm. Kęsowo list gratulacyjny i statuetkę patrona strażaków św. Floriana przekazał druhowi Franciszkowi Wegnerowi Komendant Gminny SP w Kęsowie Jan Wize.

Wręczone zostały również odznaczenia resortowe. Otrzymali je:

- Franciszek Wegner i Józef Pozorski - Złote Medale Zasługi dla Pożarnictwa,
- Stanisław Gatz, Jan Wiligała, Zygmunt Klaman, Franciszek Szmydt, Tomasz Wegner - Brązowe Medale Zasługi dla Pożarnictwa
- Stanisław Wiligała, Grzegorz Rydy-

Jubileuszowe spotkanie otwiera Prezes Fr. Wegner

otrzymał druh Jan Rydygier, były długoletni Naczelnik OSP. Była nim statuetka strażaka z dzieckiem oraz specjalny dyplom uznania. Zarząd Miejsko Gminny ZOSP RP w Tucholi przyznał działaczom i sympatykom OSP w Stobnie szereg dyplomów.

W imieniu odznaczonych i wyróżnionych podziękowania złożyli Franciszek Wegner i Jan Rydygier.

W związku z tym, że w roku 1996 upływa 5-letnia kadencja statutowa OSP dokonano wyboru nowych władz. Prezesem wybrano ponownie Franciszka Wegnera, v-ce prezesem Zygmunta Klamana, naczelnikiem Piotra Wegnera, sekretarzem Adama Berendta, gospodarzem Stanisława Gatza, skarbnikiem Józefa Pozorskiego. W skład Komisji Rewizyjnej weszli Jan Wiligała, Tomasz

zaproszeni na wspaniałą biesiadę strażacką. Jak nakazuje stary zwyczaj strażacki była również "Pierwsza woda naprzód!!!". Prezes OSP Franciszek Wegner bawił zaproszonych gości i strażaków swymi gawędami i fraszkami o tematyce strażackiej. Organizatorzy jubileuszu 50-lecia OSP w Stobnie dziękują sponsorom za pomoc w przygotowaniu imprezy, Radzie Sołeckiej wsi Stobno, p. Piotrowi Klemanowi i Janowi Wiligale, Dyrekcji Szkoły Podstawowej w Stobnie za udostępnienie pomieszczeń szkolnych oraz wszystkim strażakom i paniom, które obsługiwały biesiadę.

Wszystkim strażakom, ochotnikom ze Stobna z okazji jubileuszu 50-lecia za pośrednictwem "T.T." składamy serdeczne życzenia i gratulacje.

Jan Wize

"Kopciuszek" z Kamienicy

Uczennice ZSR w Kamienicy mieszkające w internacie przygotowały spektakl pod tytułem "Kopciuszek". Oprócz przedstawienia nauczycielom i uczniom zaprezentowano go także dzieciom z przedszkola w Gostycynie (21.12.95 r.) oraz wychowankom tucholskiego Domu Dziecka (17.01.96 r.).

W przedstawieniu przygotowanym pod kierunkiem wychowawczyni internatu pani Anny Nowak uczestniczyło

12 uczennic z I i II klasy Liceum Zawodowego.

Spektakl podobał się tym bardziej że w pewnych scenach mogła brać udział publiczność (np. bal na zamku lub przymierzanie bucika).

Obecnie dziewczęta mają zamiar przygotować przedstawienie kukiełkowe. Czekamy!

(M.S.)

3. Od autobusów oraz samo
do przewozu osób o liczb
łącznie z miejscem kierow

a. do 15 miejsc
b. powyżej 15 do 30 miejsc
c. powyżej 30 miejsc

4. Od samochodów ciężarow
o dopuszczalnej masie cał

a. do 2 ton włącznie
b. powyżej 2 ton

5. Od samochodów ciężarowy
o ładowności samochodu ł

a. do 0,5 t włącznie
b. powyżej 0,5 t do 1t włą
c. powyżej 1 t do 2 t włączn
d. powyżej 2 t do 4 t włączn
e. powyżej 4 t do 6 t włączn
f. powyżej 6 t do 8 t włączn
g. powyżej 8 t do 10 t włącz
h. powyżej 10 t

6. Od samochodów specjalnyc

7. Od ciągników balastowych

8. Od ciągników rolniczych z s

a. do 4000 cm³ włącznie
b. powyżej 4000 cm³

9. Od przyczep i naczep:
a. campingowych
b. o ładowności do 0,5 t włąc
c. o ładowności powyżej 0,5 t
d. o ładowności powyżej 1 t d
e. o ładowności powyżej 5 t d
f. o ładowności powyżej 20 t
g. pozostałych

10. Od łodzi motorowych oraz

a. powyżej 200 cm³ do 1000 c
b. powyżej 1000 cm³

11. Od promów

12. Od łodzi służących do zarob

WIS BYDGOSKI

Apelacyjny w Gdańsku przy-
ystwu Gimnastycznemu "So-
rz" prawo do budynku przy
iej, który zajmuje Woje-
odek Kultury i kino "Adria",
woje potrzeby zamierza zająć
czwartą budynku, a resztę
erżawić po 4 zł za metr kw.
Urząd Wojewódzki w tego-
dzecie nie przewidział wydat-
rzawę (około 75 tys. rocznie).
dzwyczajną do wyroku Sądu
ić minister sprawiedliwości.
twierdzi, że reaktywowane
nie jest tym przedwojennym,
zlicwidowane w 1947

Gdańskiej od ul. Jagiellońs-
proowej zaplanowano ułoże-
hego toru. Specjalna techno-
ia szyn znacznie wytłumi ha-
ch tramwajów.

oski oddział PKO BP jako
Polsce od nowego roku
ruchomi kredyty edukacyjne
, których dzieci uczą się w
eznych lub w płatnych szko-
lnych. Spłata zostanie rozło-
lata, a oprocentowanie wy-
miesięcznie. Bank będzie
l opłaty bezpośrednio do
oczątek z kredytu będą mogli
zniowie trzecich i czwartych
kół policealnych. W przysz-
kredytowe mają objąć rów-
ów.

Dróg Miejskich i Komuni-
nej zawiesił od 1 lutego noc-
busowe 32N (Dworzec PKP-
35N (Dworzec PKP-Szwe-
powodu małego ruchu pa-
Średnio w jednym kursie
jednego pasażera
st autobusy pospiesznie ozna-
ami 101, 102, 103 i 104
mienione numery na 91, 92,
ąd Dróg zdecydował o zmia-
, gdyż we wszystkich auto-
wietlacze numerów linii są
. Również linia tramwajo-
dzie oznaczona nr 4

oskie Kuratorium zapytało
w różnych typów szkół woj
, że mają pieniędzy, dają je
za wydają. Cztery piąte do-
ze od rodziców (średnio 25 zł
, 40% od dziadków, a co
anszego rodzeństwa. Część
uczniów zarabia po lekcjach, pracuje co dziesiąty 13-15-latek i co piąty 16-18-latek. Zarobione pieniądze najczęściej wydają na swoje hobby i przyjemności (67%), na jedzenie i słodycze (49,8%), na papierosy i alkohol (aż 19,5%), a pomaga rodzicom 12,5%. Najczęściej pracują w sklepie, myją samochody, pilnują dzieci, a latem zrywają owoce.

* Bydgoski Sanepid pierwszy w Polsce wyizolował wirusa tegorocznej grypy. Badania będą służyć skomponowaniu szczepionki przeciw grypie na przyszły rok. Zachorowalność na grypę maleje, ale choroba powoduje sporo powikłań, głównie w postaci zapalenia oskrzeli i zapalenia płuc.

* Na terenie poligonu wojskowego na Jachcicach powstanie dzielnica mieszkaniowa. -To najatrakcyjniejsze tereny budowlane w mieście - oceniają specjaliści. Do końca bieżącego roku gotowy będzie plan zagospodarowania terenu.

* W szpitalu im.Biziela powołana została Wojewódzka Poradnia Ortopedyczna i Wad Postawy dla pacjentów z terenu województwa. Dotychczas pacjenci spoza Bydgoszczy leczyli się w poradniach przy ul. Słowackiego i Czerkaskiej, a teraz będą przyjmowani w obiekcie przyszpitalnym przy ul.Ujejskiego codziennie od 8.00 do 14.00.

* Wyższa Szkoła Pedagogiczna przyjmie na pierwszy rok prawie 4 tysiące studentów, o 200 więcej niż w ubiegłym roku. Większość podejmie studia w systemie zaocznym. Nowe kierunki to psychologia i lingwistyka stosowana. Akademia Techniczno-Rolnicza przygotowała 2,5 tys. indeksów, większość na studia dzienne. Nowością jest kierunek zarządzanie i marketing.

Akademia Medyczna przyjmie 120 najlepszych na wydział lekarski i 40 na analitykę.

Akademia Muzyczna przyjmie około 80-ciu studentów na pierwszy rok.

* Jedyna w Bydgoszczy stołówka Polskiego Czerwonego Krzyża, która wydawała codziennie 80 ciepłych posiłków potrzebującym, z braku funduszy została z początkiem miesiąca zamknięta. Jej utrzymanie kosztowało miesięcznie 2 tys. zł. Sponsorzy zawiedli.

(H.S.)

Udane "białe ferie" w Wielkiej Kloni

Decyzja o zorganizowaniu zimowiska, czy półkolonii w szkole należy do dyrekcji tejże placówki. W tym roku nie każda szkoła zdecydowała się na przygotowanie tego typu rozrywki dla dzieci. Nasza redakcja została zaproszona do W.Kloni, gdzie z zimowiska korzysta codziennie około 70 dzieci. Tam też udałam się z wizytą reporterską.

Dużym zainteresowaniem wśród dzieci cieszą się gry planszowe a przede wszystkim telewizyjne.

Szkoła Podstawowa w W. Kloni liczy obecnie 117 uczniów i należy do jednej z miejscowych "ośmioklasówek" w rejonie tucholskim. Oprócz dzieci miejscowych, do szkoły dojeżdżają uczniowie z Małej Kloni. Ci również korzystają z tegorocznych "małych ferii", na które codziennie dowożone są Nysą.

W ubiegłym roku szkolnym za sprawą dwóch osób: dyrektora szkoły mgr Kazimierza Tatarka i kierownika Wiejskiego Domu Kultury Jana Remusa postanowiono wspólnie zorganizować zimowisko dla dzieci tych niewielkich miejscowości w gminie Gostycyn.

- Dlaczego wspólnie? - pytam dwóch wyżej wymienionych.

- Otóż mówiąc krótko - odpowiada dyrektor szkoły - mnie z pomocą pośpieszyli nauczyciele, którzy od siebie zaoferowali społeczne zaangażowanie w czasie przypadających im tym okresie dni wolnych.

- Ja ze swej strony - mówi kierownik WDK - zagwarantowałem korzystanie z pomieszczeń Domu Kultury i ze sprzętu, którego posiadam znacznie więcej niż szkoła.

Dalej komentują oboje: "...przecież dziecko czas wolny winno głównie spędzać poza swoją ławką, poza klasą, a nawet poza swoją szkołą. Nam obydwóm na tym zależy."

- Czy macie Panowie - pytam dalej - jakieś wsparcie finansowe, poza społeczną pracą Waszą i nauczycieli opiekujących się młodzieżą i gwarantujących im bądź co bądź w miarę ciekawe i zróżnicowane zajęcia?

- Na razie udało nam się pozyskać jednego sponsora, który wsparł nas skromną dotacją finansową, co starcza na symboliczne nagrody i słodycze. Dziękujemy w tym miejscu GOPS w Gostycynie.

Program, jaki organizatorzy ułożyli dla swoich milusińskich jest bogaty i zróżnicowany. Każdy dyżurujący nauczyciel - opiekun przygotował swoje propozycje, więc codziennie dzieci robią co innego, bawią się inaczej. Zajęcia w budynku WDK łączone są, jeśli pogoda na to pozwala, z rozrywkami na świeżym powietrzu. Na śniegu wymyśla się różne zabawy. Począwszy od wyścigów "zaprzęgów" na sankach, poprzez bitwy na śnieżki, obronę śnieżnej wieży, rzuty śnieżkami do celu i na odległość, aż do lepienia ze śniegu ulubionego zwierzątka. Trzy sale, jakimi dysponuje WDK pozwalają na jednoczesne organizowanie różnych zajęć. Tak więc najbardziej zapaleni gracze zasiadają do gier planszowych lub telewizyjnych, które cieszą się chyba największą popularnością wśród uczniów szkoły w W Kloni. Natomiast miłośnicy paletki i małej białej piłeczki nie odstępują od stołów pingpongowych. Ponadto prowadzone są różne zabawy przy muzyce, zajęcia plastyczne, dzieci rozwiązują rebusy i kalumbury przygotowane uprzednio przez opiekunów. Najczęściej organizuje się jednak konkurencje sportowe, które uczestnikom "białych ferii" przynoszą najwięcej uciechy, szczególnie wówczas, gdy biorą w nich udział opiekunowie. Na ostatnie dni zimowiska zaplanowano mini turniej tenisa stołowego pod hasłem "Kto wygra z mistrzem szkoły". Mistrz szkoły dla utrudnienia będzie trzymał rakietkę w lewej ręce. W planie jest także konkurs na najciekawiej opowiadaną bajkę, konkurs wiedzy, a także prezentacja kunsztu tanecznego dla odważnych pod tytułem: "Najnowsze trendy w tańcach nowoczesnych".

Kończąc miłą i sympatyczną wizytę w WDK zadałam dzieciom dwa pytania: czy podobają im się takie ferie i czy chciałyby, aby za rok też je zorganizowano. W odpowiedzi usłyszałam dwa razy chóralne "TAAK".

Miłej zabawy w te ostanie wolne dni!

Tekst i fot. Beata Tajl

em" Powszechna Spółdzielnia Spożywców w Tucholi

uje SZANOWNYCH KLIENTÓW, że w sklepie
wniczo-owocowym "Cytrus" nr 30 przy ul.
ckiej 15 prowadzona jest sprzedaż nasion

Burmistrz Gminy Tuchola

nformuje, że **od dnia 5 lutego 1996 r. do dnia 19 lutego 1996 r.** będzie udostępniony do publicznego wglądu projekt granicy polno-leśnej dla miasta i gminy Tuchola.

z rurami

Sprostowanie

Do historii Jeleńcza

Sesja Rady Gminy w Gostycynie

Dokończenie ze str. 1

Drugą ważną inwestycją, która pochłonie 1,5 mld st. zł jest kontynuacja budowy Szkoły Podstawowej w Gostycynie. Wydatki na oświatę i wychowanie zamkną się w gm. Gostycyn kwotą niemal 1.950.000 zł (19,5 mld st.zł), co stanowi 47% budżetu. Do subwencji otrzymanej z ministerstwa na utrzymanie szkół gmina dołożyła 289 mln st.zł, a i ta suma na pewno nie wystarczy na podstawowe wydatki oświatowe. W br. planuje się też zakup nowego autobusu, którego głównym celem będzie dowożenie dzieci do szkół. Na tę inwestycję zagwarantowano w budżecie 73 691 zł oraz środki ze sprzedaży starych autobusów.

Warto zwrócić jeszcze uwagę na jedną pozycję w tabeli wydatków w 1996 r. Jest to dotacja dla Szpitala w Tucholi, która wynosi 6.000 zł. Co na to pozostałe gminy?

Rada Gminy podjęła uchwałę w sprawie zmiany uchwały z 1994 r. dotyczącej zasad i warunków sprzedaży mieszkań komunalnych. Zmieniono zapis dwu punktów tejże uchwały, które obecnie brzmią:

pkt 1: "Cena sprzedaży lokalu oprócz wartości szacunkowej nieruchomości ustalonej przez biegłego obejmuje całość kosztów przygotowania nieruchomości do sprzedaży. Nabywca ponosi także opłaty notarialne transakcji kupna - sprzedaży".

pkt 4: "W przypadku jednoczesnej sprzedaży wszystkich lokali w budynku wielomieszkaniowym lub całości domu jednorodzinnego

a) przysługuje obniżka ceny w wysokości 90% wartości szacunkowej nieruchomości ustalonej przez biegłego, z zastrzeżeniem pkt b

b) obniżki ceny określonej w pkt a nie stosuje się wobec nabywcy posiadającego tytuł prawny do zajmowania innego lokalu mieszkalnego,

d) właściciel lokalu nabytego od gminy z zastosowaniem obniżki ceny określonej w pkt a. przed upływem 10 lat od daty sprzedaży może przenieść jego własność na rzecz osoby trzeciej tylko pod warunkiem, że Zarząd Gminy nie wykona prawa pierwokupu za cenę nabycia lokalu od gminy

Radni obniżyli cenę 1 q żyta z kwoty 23,86 zł do kwoty 21,00 zł przyjmowanej jako podstawa do obliczania podatku rolnego w pierwszym półroczu 1996 roku. Podjęto też uchwałę w sprawie nadania nazw ulic i osiedli w Gostycynie - Pile. Osiedlu domów jednorodzinnych w Gostycynie-Pile nadano nazwę "Osiedle Leśne" a dwie ulice znajdujące się na tym osiedlu będą nazywały się "Modrzewiowa" i "Jesionowa". Osiedle domów letniskowych w Pile-Wybudowaniu przybierze nazwę osiedle "Sosnowa Polana", zaś ulice na tym osiedlu to: "Poziomkowa", "Jagodowa", "Orzechowa", "Jeżynowa", "Grzybowa", "Malinowa". Zgodnie z uchwałą wprowadzono też następujące zmiany:

- ustalono obowiązywanie nazwy ul. Brzozowa w Gostycynie Pile na odcinku od działki nr 706 do mostu na Brdzie, likwidując jednocześnie na tej długości nazwę ul. Piłki;
- wyłączono w związku z tym nieruchomości od nr 1 do 20 a z ul. Piłskiej i przyporządkowano je do ul. Brzozowej,
- zmieniono numerację nieruchomości przy ul. Piłskiej na biegnącą rosnąco od Gostycyna do styku z ul. Brzozową.

Droga prowadząca do obozu harcerskiego w Gostycynie-Pile będzie odtąd nazywała się ul. Harcerską.

17 lutego br. minął termin przyjęcia przez gminy Statutów Gmin. Na gostycyńskiej sesji sprawie tej poświęcono najwięcej czasu i uwagi. Niestety mimo zaciętej dyskusji wśród radnych, Statut Gminy nie został przyjęty. W związku z tym postanowiono w najbliższym czasie

Prawda jest po lewej stronie

Uczono mnie kiedyś, że aby posiadać obiektywną wiedzę na jakiś temat, należy wysłuchiwać wszystkich stron. Jednak oglądając niedzielny program "Linia specjalna" doszedłem do wniosku wręcz odwrotnego. Pan Leszek Miller, bohater programu, czynił wszystko, aby przekonać słuchaczy, iż prawda znajduje się po jego stronie. Z uśmiechem na twarzy lekceważył zadawane pytanie i właściwym uporem lansował wygodne dla siebie tezy. Przypomniały mi się czasy konferencji prasowych prowadzonych przez p. J. Urbana. Mówić dużo, pięknie i ogólnie. Przecież wszyscy tego chcą. Nawet wtedy, gdy toniemy w bagnie to nie trzeba wywoływać paniki, należy skupić się na tym, aby Narodowi udowodnić, że to bagno nie śmierdzi, ale pachnie.

Podczas tego programu dowiedziałem się jeszcze jednej ciekawej rzeczy. O kwalifikacjach polityków decydują głosy wyborców! Nie wiedza, ale głosy wyborców. Wynika z tego, że jeżeli ktoś zostanie posłem, następnie ministrem jakiegoś resortu i coś "spartoli", to nie będzie jego wina, ani premiera! To będzie wina Narodu, bo go wybrał, obdarzył zaufaniem. Czyli, proszę Państwa, jeżeli nastąpi jakiś negatywny zgrzyt (oby nie) w polskim systemie gospodarczym, to nie będzie winna elita rządząca, ale Naród, bo ją wybrał!

Na koniec może jeszcze jedna refleksja. Podczas programu zainteresowani widzowie mogli telefonować wyrażając swoje zadowolenie z prezentowanych przez p.Millera poglądów. Mogli też wyrażać swój sprzeciw. Okazało się, iż pod koniec programu z poglądami p. Millera zgodziło się 7 330 osób. Przeciwnych było ponad 24.450. Czy to coś oznacza? Teraz to już nie wiem. Myślałem sobie kiedyś, że prawda leży po środku. Obecnie mam świadomość, że jeszcze przynajmniej przez 15 miesięcy niektórzy będą przekonywać Naród, że ta najprawdziwsza prawda to prawda lewej strony. I nie ma co się dziwić, przecież tak głosowaliśmy (?). A demokracja jest wspaniałym przywilejem Narodów, pod warunkiem, że te Narody do niej dorosną...

M.Sass

RUP informuje...

Rejonowy Urząd Pracy w Tucholi informuje, że wg stanu na dzień 27.02.1996 r. dysponuje następującymi wolnymi ofertami pracy dla:

- **krawcowej,**
- **pracownika produkcji mięsno-wędliniarskiej,**
- **kierowcy kat ABCE,**
- **mechanika samochodów ciężarowych,**
- **pilarza z okolic Wysokiej koło Iwca, Gostycyn,** dewala,
- **technika odzieżowego.**

Bliższych informacji na temat w/w ofert pracy udziela Pośrednictwo Pracy RUP pok. nr 13, tel. 430-50 lub tel. 421-32 wew. 33.

Pośrednik Pracy
Jarosław Sobek

KOMUNIKAT
Zarządu Gminy Tuchola

Stosownie do art. 18 ust. 2 pkt 1 ustawy z dnia 7 lipca 1994 r. o

W tym numerze:

- Sesja w Gostycynie - str. 1 i 3
- Miss Nowodworka - str. 1 i 5
- Walka z rurami - str. 2

TELEWIDZ tv PROGRAM 16 stron

Tygodnik

Tucholski

Cekcyn
Gostycyn
Kęsowo
Lubiewo
Śliwice
Tuchola

Nr 9 (208) 1 marca 1996 ISSN 1234-6314 cena 1 zł (10 000)

Sesja Rady Gminy w Gostycynie

W ubiegły wtorek, 20 lutego br, odbyła się w Gostycynie XVII Sesja Rady Gminy. Podjęto na niej szereg ważnych dla gminy uchwał, m.in. zatwierdzono budżet na 1996 r.

Dochody w gm. Gostycyn zamkną się kwotą 3.566.499 zł, natomiast wydatki 4.139.099 zł. W związku z większymi od dochodów wydatkami, ustalono źródła pokrycia niedoboru budżetu. Są to: nadwyżka budżetowa z lat ubiegłych (332.600 zł) oraz pożyczka z Wojewódzkiego Funduszu Ochrony Środowiska w Bydgoszczy na budowę kanalizacji (250.000 zł). Ważne miejsce w planowanych wydatkach na 1996 zajmują dwie pozycje. Pierwsza to budowa kanlizacji, na którą wyda się 350.000 zł, z czego 100.000 zł przeznaczono z budżetu gminy, zaś 250.000 zł gmina otrzyma ze wspomnianego już Funduszu.

Dokończenie na str. 3

CZARNE CHMURY NAD POWIATEM TUCHOLSKIM?

"Gminy, duże powiaty, duże województwa" - tak widzi reformę administracji nowy szef URM Leszek Miller. Podczas konferencji prasowej 23 lutego minister Leszek Miller opowiedział się za podziałem Polski na 12 województw (nie wiadomo, czy w tej liczbie jest Bydgoszcz) i większymi - silniejszymi gospodarczo od tych które istniały przed 1975 r. i od tych, które zostały ujęte w koncepcji rządu Hanny Suchockiej - powiatami.

Może to oznaczać, że problematyczne stanie się utworzenie powiatu z siedzibą w Tucholi. Zamiast tego możemy stać się częścią większego

ZIMA

fot. M. Grzywacz

"Tygodnik Tucholski" wprost do domu !

Drogi Czytelniku!

Jeżeli mieszkasz w Tucholi, proponujemy Ci dostarczanie "T.T." do domu. Nie musisz iść do sklepu, czy do kiosku, nasz dostawca wrzuci Ci gazetę do skrzynki.

Tydzień Zarządu i Burmistrza

Na ostatnim Zarządzie zajmowano się następującymi sprawami:

1. Przepracowania i opracowania koncepcji nowej budowy kanalizacji na osiedlu Rudzki Most II i osiedle Rudzki Most I.

2. Zarząd zapoznał się z ofertą przedstawiciela firmy Vadis, który uznał, że kanalizacji na w/w osiedlu nie trzeba budować tak głęboko jak w pierwotnym projekcie. Wiąże się to być może z budową nowej przepompowni ścieków, ale nie trzeba będzie budować kanalizacji na głębokości 7 m, lecz 2,5-3 m, co spowoduje obniżenie kosztów.

3. Zapoznano się i rozpatrywano skargę złożoną do p. senator Ciemniak przez państwa Kolasów na nadmierny hałas na osiedlu Leśnym spowodowany przez zakład stolarski i suszarnię p. Chudzińskiego postawioną przy ul. Derdowskiego - według skarżących - bezprawnie i uruchomioną w ub. roku. Zarząd Gminy polecił wydziałowi Gospodarki Komunalnej i działowi rozwoju gospodarczego opracowanie całego zagadnienia i wydanie opinii, czy nie zostały naruszone przepisy prawne.

4. Zarząd pozytywnie zaopiniował koncepcję zagospodarowania parkingu przy ul. Nowodworskiego.

5. Zawarł umowę na inwentaryzację budynku przy ul. Chojnickiej 70.

6. Rozpatrzył pozytywnie 3 oferty na wycenę magazynu przy ul. Staromiejskiej/Spichlerznej, jednogłośnie wybierając Okręgowe Przedsiębiorstwo Geodezyjno-Kartograficznego w Tucholi za kwotę 1500 zł (za wycenę - oszacowanie 3 magazynów przy ul. Staromiejskiej - 2 obiektów i Spichlerznej - 1), gdyż zaoferowało ono równocześnie inwentaryzację obiektu oraz skróciło termin do trzech tygodni.

7. Podjęto uchwałę w sprawie ustalenia stawek czynszu dzierżawnego za grunt będący własnością Gminy Tuchola - zgodnie z denominacją.

8. Zapoznano się z opracowanym aneksem do dokumentacji technicznej budowy Szkoły Podstawowej w Legbądzie, obejmującej łącznik, oczyszczalnię ścieków, modernizację starego obiektu szkoły i wentylację. Zdecydowano o oszacowaniu kosztów realizacji poszczególnych zadań. Kierownik wydziału rozwoju gospodarczego i budownictwa zbierze oferty na wykonanie szacunku. Następnie Zarząd zadecyduje o rozmiarze robót, gdyż być może zabraknie pieniędzy na dokończenie budowy.

9. Odbyła się druga część przetargu na budowę kanalizacji w dalszym ciągu ul. Głównej (w kierunku ul. Łanowej i część tej ulicy do skrzyżowania z ul. Kwiatową). Wybrano ofertę firmy PeBeKa z terminem realizacji 4 m-cy. Nadzór nad budową powierzono p. Skorupie.

10. Zapoznano się z pismem mieszkańców budynku przy ul. Świeckiej 53 skierowanym do dyrektora Przedsiębiorstwa Komunalnego dotyczącego zagospodarowania pralni w tym obiekcie. Zdecydowano, że pralnię tę należy wynająć na działalność gospodarczą tak jak było w ogłoszeniu.

11. Zdecydowano o zakupie pompy wodociągowej dla Przedsiębiorstwa Komunalnego ze środków gminy - zadanie inwestycyjne ujęte w planie. Po zebraniu ofert postanowiono zakupić pompy z Grudziądza.

12. Zgłosił się następny wykonawca remontu głównej płyty stadionu przy ul. Warszawskiej - Spółka Wodna z Tucholi, której oferta jest niższa od dotychczasowej najlepszej z Bydgoszczy.

Wieści z Gostycyna...

Zgodnie z planem pracy Zarządu Gminy Gostycyn na rok 1995 odbyło się spotkanie z Wojewodą bydgoskim p. W Olszewskim. Miało ono roboczy charakter, a jego celem było przybliżenie Wojewodzie bieżących problemów Gminy Gostycyn. Dyskusja toczyła się wokół takich spraw jak: problem bezrobocia na terenie Gminy, wypłacanie zasiłków dla bezrobotnych w miejscowym Banku Spółdzielczym, organizacja robót publicznych, określenie kryteriów i przyznawanie środków na aktywne walki z bezrobociem dla RUP Tuchola, dalsza rozbudowa Szkoły Podstawowej w Gostycynie, przejęcie szkół podstawowych przez Samorządy, sytuacja w rolnictwie, problem w służbie zdrowia itp.

Pan Wojewoda ze zrozumieniem odniósł się do większości przedstawionych spraw, ze swojej strony obiecał pomoc i wsparcie przy realizacji konkretnych zamierzeń, wymagających poparcia władz wojewódzkich.

Władze Gminy Gostycyn cieszy bardzo dobra współpraca z poszczególnymi wydziałami Urzędu Wojewódzkiego. Wojewoda nie krył zadowolenia z takiego stanu rzeczy; kontakty między urzędem wojewódzkim i gminnym powinny być dobre aby można było osiągać jakieś efekty, bowiem realizacja nawet bieżących zamierzeń opiera się zawsze na współpracy urzędów gminnych, rejonowych i wojewódzkich.

Zarówno władzom rządowym i samorządowym przyświeca traktowanie petentów jako podmiotu, a nie jako przedmiotu.

Spotkanie zakończyło się złożeniem świątecznych życzeń Wielkanocnych, po czym Pan Wojewoda zwiedził kilka ważniejszych inwestycji na terenie Gminy Gostycyn.

Zakres i cele działania Polskiego Związku Emerytów, Rencistów i Inwalidów

Zarząd Oddziału Miejskiego Polskiego Związku Emerytów, Rencistów i Inwalidów w Tucholi - pragnie tą drogą, zapoznać społeczeństwo naszego Regionu - o charakterze i celach działalności Zawiązku i tym samym zachęcić szerokie rzesze emerytów, rencistów i inwalidów do wstępowania w szeregi naszego Związku.

Związek E, R i I - jest stowarzyszeniem wyższej użyteczności, działającym na zasadach samopomocy koleżeńskiej.

Związek - występuje w imieniu emerytów, rencistów i inwalidów do władz państwowych i samorządowych o poprawę warunków socjalno-bytowych oraz reprezentuje interesy tej grupy społecznej wobec tych organów.

Związek - dąży do zapewnienia swym członkom - spokojnej i zdrowej starości i w tym celu stwarza im warunki do rozwijania życia koleżeńskiego i towarzyskiego, jak również do czynnego udziału w życiu społecznym, politycznym i kulturalnym.

Związek - tworzy fundusze na cele

teki oraz wycieczki i imprezy,

- udziela wsparcia przy ubieganiu się o grupę inwalidzką,

- wydaje upoważnienia do skorzystania z dwóch ulgowych (50 %) - przejazdów PKP w ciągu roku,

- udziela bezpłatnie porad prawnych swym członkom we wszystkich sprawach,

- prowadzi Związkową Kasę Pogrzebową (wysokość ubezpieczenia od 100 do 500 zł).

Związek swym zakresem działania obejmuje gminę Tuchola i obszar byłego powiatu tucholskiego.

Siedziba Oddziału Miejskiego mieści się w TUCHOLI przy ul. NOWODWORSKIEGO 3.

Ponadto w ramach Oddziału Miejskiego działają KOŁA w miejscowościach: Pruszcz, Gostycyn, Lubiewo, Śliwice i Raciąż.

Zwracamy się więc z gorącym APELEM: **"POWIĘKSZAJMY SZEREGI CZŁONKÓW ZWIĄZKU"**

bowiem o skuteczności działania na rzecz poprawy

Sprzedaż l

Zgodnie z uprzednią zap
podajemy dzisiaj treść uchw
Miejskiej w Tucholi "W sp
obowiązujących przy sprzeda
mieszkalnych". Została ona p
sesji Rady Miejskiej w dniu 2

Dyskusja nad samym proje
dość burzliwa. Sprowadzała
zasadzie do wątpliwości, czy m
których wykaz podajemy niżej
sprzedawanie po cenie zbyt
doprowadzi z kolei do tego, że
pieniędzy na budowę nowych
komunalnych.

Jedna z propozycji uważała
podanie dwóch barier wieko
roku 1950 i 1980 i w stosunk
dokonywanie wycen mieszka
również urzędników, jakie
utrzymywania lokali, jaka
czywista ich wartość. Okazuje
pytania te nie można dokład
wiedzieć, gdyż dla wyceny
nich trzeba by powołać sp
biegłego, a na to - jak stwierd
ma pieniędzy. Tak więc w ko
przegłosowali wyżej wymien
całę w formie zaproponow
jednych zmian, a jej głó
podajemy niżej.

1. Przy sprzedaży lokal
kalnego, w budynku oddanym
przed 1980 r., nabywanym
bezprzetargowej przez najem
wskazaną przez niego osobę b
z nim zamieszkującą, udzie
pujących ulg:

a) 60 % - w przypadku za
sprzedaży jednorazowo, płat
zapisem notarialnym;

b) 25 % - w przypadku gdy
daż wszystkich lokali w danym
następuje jednocześnie;

c) 10 % - w przypadku
lokalu, którego powierzchnia
przekracza 80 m2;

d) 30 % - w przypadku
lokalu położonego poza granic
nistracyjnymi miasta.

2. Suma udzielonych ulg
przekraczać 90% ceny sprze
nej stosownie do postanowie
39 ustawy o gospodarce g

Krótko

Po uroczystościach w Kościele nastąpi przemarsz do J.W. na tradycyjny obiad. Na zakończenie w Świeckim Domu Kultury wystąpi popularny kaszubski zespół ludowy "Krebane" z Brus.

Nieoficjalnie wiadomo, że w uro

X Sesja w Gostycynie

Dok. ze str. 1

Rozważano też problem objęcia ochroną gruntów rolnych klasy IV wytworzonych z gleb pochodzenia mineralnego. Radni, nie chcąc podejmować zbyt pochopnie decyzji, postanowili poinformować najpierw właścicieli działek budowlanych o zamiarze podjęcia takiej uchwały, aby ci którzy nabyli działki z zamiarem budowy domu zdążyli uzyskać pozwolenie na budowę przed podjęciem przez Radę Gminy uchwały o ochronie gruntów rolnych klas IV pochodzenia mineralnego.

Radni podjęli także decyzję w sprawie likwidacji oddziałów zerowych przy szkołach podstawowych w Bagienicy i Małej Kloni. Ze względu na bardzo małą liczbę dzieci w tych oddziałach (Bagienica - 1 dziecko, M.Klonia - 3 dzieci), odbyło się spotkanie Wójta Gminy z rodzicami przyszłorocznych 6-latków. Rodzice ze zrozumieniem podeszli do przedstawionego problemu, więc oddziały zerowe w M.Kloni i Bagienicy, począwszy od roku szkolnego 1995/96 zostaną zlikwidowane.

Uczestnicząc w Walnym Zebraniu decydujesz o wszystkich sprawach swojego ogrodu działkowego!!!

ZAWIADOMIENIE

Zarząd Ogrodu Działkowego "Storczyk" w Tucholi przy ul. Chojnickiej

zawiadamia

że w dniu 4.05.1995 r. o godz. 17:00 w świetlicy Spółdzielni Kółek Rolniczych w Tucholi ul. Świecka 66 odbędzie się Walne Zebranie Sprawozdawcze członków naszego ogrodu.

W przypadku braku wymaganej ilości członków, zebranie odbędzie się w drugim terminie - w tym samym dniu pół godziny później. Uchwały podjęte w drugim terminie, bez względu na ilość osób obecnych na zebraniu, będą prawomocne (Regulamin POD par. 26 ust. 2 i 3).

PORZĄDEK OBRAD

1. Otwarcie zebrania.
2. Wybór przewodniczącego i prezydium zebrania.
3. Zatwierdzenie porządku obrad.
4. Wybór Komisji Uchwał i Wniosków.
5. Sprawozdanie Zarządu POD.
6. Sprawozdanie Komisji Rewizyjnej i Komisji Rozjemczej.
7. Przedstawienie projektu programu działania, planu pracy i budżetu na 1995 r.
8. Dyskusja.
9. Uchwalenie rocznego planu pracy, budżetu, opłat na rzecz ogrodu i prac społecznie użytecznych.
10. Zakończenie obrad.

Zarząd POD

Co tam w cenach...

Ostatnio podrożały

Ceny towarów i usług konsumpcyjnych w marcu wzrosły o 1,6-1,8 %. Podrożał alkohol (o około 2,5 %) oraz artykuły nieżywnościowe (1,9-2 %). Usługi były droższe o (1.4-1,5 %). Ceny żywności podniosły się o około 1,5 %.

Kosmetyki: pomadki o 30 gr, pomadki z witaminami o 50 gr, cena "Rubiny" wzrosła z 1,6 zł do 1.9 zł.

Artykuły gospodarstwa domowego: pasta do butów o 15 gr, papier toaletowy o 5 gr, rolka kuchenna o 20 gr.

Energia cieplna: od 1 kwietnia ceny umowne energii cieplnej wzrosły o 3,5%.

Transport drogowy przez Polskę. Wzrastają stawki pobierane każdorazowo za przejazd przez terytorium Polski zagranicznych pojazdów trudniących się zarobkowo transportem drogowym.

Za przejazd autobusu do 30 miejsc siedzących opłata od 7 kwietnia wynosi 25 ECU (80,5 zł), dotychczas 50 zł. Za ciężarówkę do 10 ton ładowności 65 ECU (209 zł), do tej pory 140 zł. O ładowności do 24 ton - 100 ECU (322 zł) dotychczas 200 zł.

("Gazeta Polska")

Czy mamy przyjaciół?

Już od bardzo dawna pracownicy naszej szkoły zwracają się z prośbą o pomoc do Nadleśnictwa Tuchola z siedzibą w Gołąbku, którego Nadleśniczym jest obecnie p. Zbigniew Wanke. To dzięki niemu i osobom z nim współpracującym mogliśmy wokół naszego boiska szkolnego, które wybudowaliśmy w dużej mierze dzięki pracownikom Nadleśnictwa, zasadzić 120 sadzonek świerku. Oni też umożliwiają naszym dzieciom poznać piękno naszej Ojczyzny, poprzez coroczne, bezpłatne wypożyczanie nam autokaru na wycieczki szkolne.

Z własnej inicjatywy zaprenumerowali dla nas pismo "Echo Borów Tucholskich".

Nie zdarzyło się jeszcze, aby ktoś z leśników odmówił nam pomocy na rzecz szkoły. A więc, mamy przyjaciół!

RUP informuje...

Rejonowy Urząd Pracy w Tucholi informuje, że wg stanu na dzień 24.04.1995 r. dysponuje następującymi wolnymi ofertami pracy dla:

- kierownika magazynu (obsługa komputera),
- kierownika stolarni,
- elektroinstalatora,
- technika mechanika samochodowego,
- fryzjerki,
- murarza.

Uwaga!

Rejonowy Urząd Pracy informuje, że dzień 8.05.1995 r. jest dniem wolnym od pracy. Jednocześnie informujemy, że sobota 13.04.1995 r. jest dniem pracy.

Bliższych informacji na temat w/w ofert pracy udziela Pośrednictwo Pracy RUP pok. nr 13, tel 430-50 lub. tel 421 32 wew. 33.

Uwaga!

Jeżeli masz wolne miejsce pracy.

Jeżeli poszukujesz pracownika z wysokimi kwalifikacjami.

Zgłoś swoją ofertę pracy do Pośrednictwa Pracy Rejonowego Urzędu Pracy w Tucholi ul. Świecka 90 pok. 13 tel./fax 430-50, 421-32 wew. 13.

Współpraca z nami to pewność i fachowość w naborze kandydatów do pracy.

Pośrednictwo Pracy RUP w Tucholi przypomina, że zgodnie z Ustawą o Zatrudnieniu i Przeciwdziałaniu Bezrobociu (z dnia 14.12.1994 r. Dz.U. Nr 1 poz. 1) pracodawcy zobowiązani są do:

- zgłaszania każdego wolnego miejsca pracy, lub miejsca przygotowania zawodowego (Rozdział 3 Art. 12 Ust. 3) (zgłoszenia można dokonać ze wskazaniem kandydata),
- przedstawiania przed zatrudnieniem

Na miejscu przeznaczenia

Nad miejscem przeznaczenia. *Fot. H.I.*

Od środy - 19 kwietnia stoi na Pl.Wolności w Tucholi odbudowany Pomnik Królowej Korony Polskiej. Zaledwie półtorej godziny trwała, niebezpieczna dla Pomnika i całego przedsięwzięcia odbudowy, operacja przetransportowania rzeźby i jej osadzenia na cokole. Samo wstawienie podstawy rzeźby w przygotowany otwór cokołu, większy zaledwie o 1,5 cm, odbyło się za pierwszym podejściem, potem maleńka poprawka do pionu i o godz. 9:30 wraz z odrzuceniem lin przyszło odprężenie i podziw dla kunsztu p. **Jerzego Stelbarta** operującego dźwigiem z firmy p. **Czesława Pawłowskiego**. Napięcie przy tej operacji, moim zdaniem, było porównywalne z tym jakie towarzyszyło decydującej dyskusji o lokalizacji i tajnemu głosowaniu na sesji Rady Miejskiej w grudniu 1993 r.

Mimo, że trwają jeszcze ostatnie czynności wokół Pomnika, to jest już oglądany i oceniany. Wśród pozytywnych ocen zauważana jest elegancja wiązana z piaskowcem, którym obłożony jest cokół i z którego wykonane zostały Postacie rzeźby - Maryja z Dzieciątkiem.

Blok piaskowca przywiózł z Szydłowca p. **Tadeusz Zakryś** w piątek wieczorem 27 stycznia, czyli w wigilię 75-ej rocznicy odzyskania przez Tucholę niepodległości. Szczęśliwy transport zgrabnie pozyskanego w kamieniołomie bloku był w owym czasie poważnym krokiem do przodu - wszak w tym celu potrzebna była odwilż, konieczna dla dokonania odstrzału. Zdziwionym tak późną porą sprowadzenia bryły piaskowca wyjaśniam, że p. **Marian Thiede** wyrzeźbiwszy Maryję z Dzieciątkiem w białym betonie podjął się, bez żadnych dodatkowych kosztów, rzeźbić od nowa w piaskowcu. Stało się tak po sprowadzeniu płyt i gzymsów z tego surowca. *Cd. na str.5*

Poszukujesz ciekawej pracy?
Siedzisz w domu? Przyjdź do nas!
Redakcja "Tygodnika Tucholskiego"
zatrudni reporterów i akwizytorów reklam.
!!!
Zapraszamy - Tuchola, ul. Tylna 4.

Z życzeniami dla dużych od małych strażaków!

XII Sesja Rady Miejskiej w Tucholi

W piątek 21 kwietnia w sali nr 203 Urzędu Gminy o godz. 9:00 rozpoczęła się kolejna sesja RM w Tucholi. Była ona rekordowo krótka, gdyż zakończyła się już o 11:30.

Na jej początku głos zabrał Przewodniczący Społecznego Komitetu Odbudowy Pomnika Królowej Korony Polskiej p. Tadeusz Zakryś informując o zakończeniu prac i wręczając jednocześnie każdemu z radnych zaproszenie na uroczystość odsłonięcia. Po zadaniu pytania obecnemu na sesji Burmistrzowi Gminy co będzie mieściło się w obecnej "bonanzie" na Pl.Wolności nazwał pomysł budowania tam przy pomniku obiektu gastronomicznego dużym niewypałem. *Cd. na str. 4*

... a X w Gostycynie

X Sesja Rady Gminy Gostycyn, która odbyła się 21 kwietnia br. miała bardzo spokojny przebieg. Wiodącymi tematami sesji były: informacja z realizacji uchwał RG za 1994 r. oraz przyjęcie sprawozdania z wykonania budżetu gminy za ubiegły rok i udzielenie absolutorium Zarządowi Gminy. Na obecnych 15 radnych 14 głosowało za udzieleniem absolutorium, tak więc Zarząd może być dumny z poparcia i zaufania, jakim obdarzyli go radni. Wójt jako przewodniczący Zarządu Gminy dziękując za poparcie powiedział, że Zarząd dołoży wszelkich starań by w przyszłym roku wynik głosowania był jednomyślny.

Dok. na str. 3

stawę, na której stała figura Matki Boskiej Szkaplerznej. Stopnie ołtarza przebudowano i pokryto płytami marmurowymi. Upiększono ołtarz, na którym umiesz-

roku przez ks. Wawrzyńca Isbrandta, ówczesnego promotora Bractwa Szkaplerznego w Tucholi. Umieszczono go na ołtarzu Matki Boskiej Szkaplerznej,

tię, z której wychodzą bursztynowe promienie. Widnieje na nim twarz Chrystusa z Całunu Turyńskiego.

7. Droga Krzyżowa

Poszczególne stacje drogi Krzyżowej namalował w 1946 roku na blasze duraluminium artysta Leon Drapiewski z Poznania. Nadto zachowało się siedem stacji z materiału trwałego, niedokończonych, wykonanych w 1939 r. przez Pawła Zülke.

vien" – W tym znaku zwyciężysz), św. Ambrożego (z pszczołą), św. Huberta (z porożem i dzięciołem), św. Józefa (z toporem jako cieślę, na tle kościołów jako opiekuna Kościoła) św. Michała Archanioła (z mieczem w ręku, walczącego z przeciwnikami Boga, który powiedział: „Któż jak Bóg!") Witraż siódmy znajduje się w dawnej kostnicy - w bocznym wejściu do kościoła nad drzwiami, który przedstawia Matkę Boską Ostrobramską".

Gryzelda z Bysławka

Bodaj najbardziej rozpowszechnioną i naśladowaną nowelą spośród nowel "Dekameronu" Giovanniego Boccaccio była "Gryzelda". Historia tytułowej bohaterki, wiejskiej dziewczyny, poślubionej przez księcia z wielkiej miłości i następnie ciężko przez niego próbowanej i upokarzanej, przez stulecia zaznawała niezwykłej popularności. Nas szczególnie interesuje jedna z przeróbek, pochodząca z 1571 r., pt. "Grzella. O posłuszeństwo, stałości i cierpliwości szlachetnej, dobrej cnotliwej małżonki". A to ze względu na osobę, której została zadedykowana: Halszce z Mortęskich Żalińskiej - żonie sędziego tucholskiego Adama Żalińskiego z Bysławka.

Autor przeróbki, anonimowy szlachcic pomorski, napisał swoje dzieło na podstawie dwóch znanych sobie przekładów: polskiego i niemieckiego. Skreślił je, dla "wdzięczniejszego" czytania, wierszem - ku nauce moralnej czytelniczek, aby brał przykład z Gryzeldy jak należy nieść życiowy "krzyż" i jak być pokorną swemu małżonkowi. We współczesnej psychoanalizie taka postawa nosi właśnie nazwę "kompleksu Gryzeldy".

Dzieło swoje tenże anonimowy wierszokleta zalecał też opornym młodzieńcom:

"... którzy bez żon mieszkają a samopas chodzą

W nierządzie wielkim leżą innym wielce szkodną

Aby w stadło wstąpili w zakon Chrześciański

Brzydzili w sobie nierząd takowy pogański..."

Autor sam był świadom tego, że jego rymy były niedoskonałe.

Samokrytycznie stwierdzam:

"... Acz to znam iże nie są chędogie forennie

Przeciw innem składaczom są prawnie nikczenne

Bo moy rozum nie przydał tu nic ozdobnego

Bowiem się nie douczył, tępy jest do tego..."

W sumie dzieło to jest, jak pisał Julian Krzyżanowski równie marne, jak inne 16- i 17-wieczne wierszowane przeróbki z "Dekameronu". Jednakowoż warto je przypomnieć, gdyż jest jednym z niewielu w literaturze staropolskiej utworów z "tucholskim" akcentem.

J. SZWANKOWSKI

Złote Gody

W czwartek 20 kwietnia br. uroczystość 50-lecia pożycia małżeńskiego obchodziły w Legbądzie aż 2 pary małżeńskie: Państwo **Helena i Dominik Glazer** zamieszkali przy ul. Żwirowej 12 oraz Państwo Marta i Leon Glazer zamieszkali przy ul. Brody 3.

Z tej niecodziennej okazji Szanownych Jubilatów odwiedził w miejscu zamieszkania Burmistrz Gminy p.E. Kowalski, który odznaczył Ich medalami "Za długoletnie pożycie małżeńskie" wraz ze stosownymi dokumentami.

Uroczystość prowadziła kierownik USC p. T. Folega.

Do licznych bukietów kwiatów wraz z życzeniami dołącza się i redakcja "Tygodnika Tucholskiego".

625 "urodziny" Łyskowa

W zeszłym roku przypadła 625 rocznica pierwszej historycznej wzmianki na temat Łyskowa.

W roku 1369 wielki mistrz krzyżacki Winryk von Kniprode nadał jako własność dziedziczną Kristianowi von Lobeilaw na prawie chełmińskim 40 włók gruntu, (jednak włóka - ok. 16,8 ha), puszczę i zagajniki. Oprócz tego Kristian von Lobeilaw otrzymał łąkę położoną między Brdą a jeziorem Szpitalnym, połowę tegoż jeziora oraz małe jezioro, które znajdowało się na terenie wsi.

Obowiązkiem właściciela była służba w zbroi i konno, podczas wypraw wojennych. Z każdej półki miał on dać jeden korzec owsa, jeden funt wosku oraz 5 denarów.

W czasie panowania krzyżackiego na Pomorzu Łyskowo nosiło nazwę Schonenberg. Po roku 1454 zaczyna dominować nazwa Liuszkowo. W okresie zaborów zostaje ona zmieniona na Liskau.

Wśród właścicieli tej miejscowości był m.in. Andrzej Łyskowski (XVI w.), rodzina Caspari (XIX w.). Od roku 1925 dobra te znajdują się w posiadaniu rodziny Rockstroh. W roku 1935 dziedziczny majątek w Łyskowie przejmuje Skarb Państwa.

Pod względem administracyjnym najpierw miejscowość ta przynależała do konturstwa tucholskiego. Od czasu wojny trzynastoletniej (1454-1466) znajdowała się na terenie starostwa tucholskiego. Po pierwszym rozbiorze Polski (1772 r.) weszła w skład państwa pruskiego. Początkowo znajdowała się na terenie powiatu tucholskiego, a od roku 1875 tucholskiego.

Po odzyskaniu niepodległości przez Polskę Łyskowo przynależało do powiatu (starostwa) tucholskiego w województwie pomorskim. Gdy do podziału administracyjnego wprowadzono gminy (1934 r.) miejscowość ta jako obszar dworski weszła w skład gminy tucholskiej. Od czasu ponownego reaktywowania gmin (1973 r.) Łyskowo należało do gminy Gostycyn.

Przez wieki zmieniała się liczba mieszkańców Łyskowa.

W wieku XVIII (rok 1766) wynosiła ona 94 osoby. W wieku XIX (rok 1885) Łyskowo zamieszkiwało 197 osób. W I połowie XX w. (rok 1931) w tej wsi mieszkało 225 osób. Podczas niemieckiej okupacji rok 1944 żyło w Łyskowie 249 osób. Obecnie miejscowość tę zamieszkuje ok. 175 osób.

M. SAGS

Gostycyńska "osiemnastka" na Dzień Ziemi

Dokończenie ze str. 1

Wiosną ubiegłego roku, szeregi gostycyńskiej "osiemnastki" zasilili nowi harcerze i harcerki z miejscowej szkoły podstawowej. Ich przyjście zbiegło się niemal dokładnie z obchodami Dnia Ziemi, tak więc do akcji sadzenia drzewek przystąpiono prawie że "z marszu". Była to dobra okazja do zdobycia pewnego doświadczenia i wprawy, co dla tych młodych ludzi okazało się szczególnie przydatne. Niestety, ubiegłoroczna susza poważnie spustoszyła uprawy, mimo prowadzonych zabiegów pielęgnacyjnych.

W ramach tegorocznego święta ponownie zorganizowano akcję zadrzewieniową. Sadzonki brzozy i jarząbu pospolitego otrzymaliśmy nieodpłatnie z Urzędu Gminy. Przed rozpoczęciem akcji opracowano plan, w którym określone zostały miejsca nadające się do zadrzewienia. Wbrew pozorom jest to sprawa niezwykle ważna, ponieważ trzeba było sprawdzić czy właściciel lub użytkownik terenu wyraża zgodę na zadrzewienie, a także ustalić, czy w pobliżu pod ziemią nie przebiega np. linia telefoniczna, wodociąg itp.

Okazało się, że na terenie Gostycyna jest sporo miejsc, które więcej "proszą się" o zasadzenie drzew. W szczególności są to tzw. tereny przemysłowe, które często otoczone są samymi ogrodzeniami, natomiast o zazielenienie otoczenia już się nie zatroszczono. Podobne właśnie miejsca upatrzyli harcerze do przeprowadzenia akcji. Nie było to wcale takie łatwe, ponieważ wodę trzeba było tam dowozić w pojemnikach. Na szczęście wielkiego duchowie postarali się zlikwidować ten problem, w mig zrobiono mały ciągnik, beczki i było po sprawie. Harcerki tymczasem zajęły się uprzątnięciem otoczenia miejscowego stadionu. Wiadomo, że kobieca ręka przy tworzeniu porządków jest niezastąpiona. Przygotowano także plakaty i tablice przypominające o konieczności dbania o nasze wspólne dobro jakim są drzewa, kwiaty i cała przyroda. Szczególną troską należy otoczyć właśnie drzewka, które zostały dopiero zasadzone, jaki wkład, aby przetrzymać swój najtrudniejszy okres, czyli pierwsze kilka lat. Wtedy bowiem są one najbardziej narażone na przypadkowe lub celowe

Nie Ziemia należy do człowieka, lecz człowiek do Ziem

Dokończenie ze str. 1

Powieszono na nich liczne ciekawe, najczęściej o dramatycznej treści afisze, a w starej stołówce podczas wydłużonych przerw odbywały się śpiewające spotkania, na których mówiono o zagrożeniach jakie naszej cywilizacji grożą ze strony nieprzemyślanej industrializacji.

Przeczytajmy kilka takich dramatycznych informacji:

1. Co tydzień w USA wycina się 0,5 mln drzew do druku niedzielnych gazet.

2. Plastikowy pojemnik na jedzenie z barów szybkiej obsługi przydatny jest przez kilka chwil, a później przez 500 lat zalega na wysypiskach śmieci.

3. W Polsce na każdy km² przypada 5.000 ton śmieci.

4. Rocznie 2 mln ptaków i 100.000 zwierząt morskich (30.000 fok) ginie w wyniku spożycia odpadów lub zaplątania się w sieci.

5. Przeciętna rodzina wyrzuca rocznie papier równoważny sześciu drzewom.

6. W Anglii wyrzuca się rocznie 7 mld puszek po piwie i coca-coli.

Wchodzących do starej stołówki witały następujące słowa:

"Ziemia to nasza Matka, dlaczego ją zabijamy.

Pragniemy umrzeć jak ona? Tak bardzo się o to staramy.

Jesteśmy egoistami, niszczymy rośliny, zwierzęta.

Zasypani własnymi śmieciami tudzie jak podłe bydlęta.

Choć jestem rodzaju ludzkiego wstydzę się za ród nasz gnijący.

Nie ma niczego tak złego, jak człowiek tak zwany myślący!"

Już z powyższych informacji można wywnioskować, że tematyka plakatów i słowa śpiewanych piosenek nie napawały optymizmem.

"Skąd przychodzimy, dokąd zmierzamy, ile pozostało nam czasu!

"Człowieku ratuj mnie!!! Ziemia"
"Żyć albo nie żyć, oto jest pytanie"
"Ginąca Ziemia brzydzi się chwytą"
"Dbaj o Ziemię, jest tylko jedna"
"The End Ziemi"
"Woda życiem, oszczędzajmy ją"
"Ziemia stworzyła nam warunki do życia, stwórzmy je i dla niej"
"Świat jest w Twoich rękach, musisz go wysłuchać"
"Chrońmy Ziemię przed efektem cieplarnianym"
"Ziemia jest piękna - pszcze"

Zgadzając się z tymi wszystkimi hasł jednak pamiętać o tym, aby chroniąc p "przeginać pały", bo co można powiedzieć o który niósł transparent z napisem: "N zwierząt" i mającego na swoich plecaj kurtkę..., w USA bezpowrotnie ścięto se lasu, aby wydrukować ulotk z napisem: "Ś świata"...

I chociaż był to piękny słoneczny dzie ubrana kolorowo, zakończmy refleksyjnie p tego dnia cytatem z plakatu:

"Jesteśmy tutaj bogami, nie i nasze środ
Przemysł, nauka jest z nami, tylko co z tą
Człowiek to brzmi dumnie, lecz tylko w wszo
Jesteśmy już prawie w trumnie - zgubiony
To nas czeka:
Wszystko już zniszczyliśmy zrobię, ma
Czy po to z drzewa zeszliśmy?
Czy po nas będzie ktoś jeszcze?"

Dzień Ziemi w "Jedynce"

Dokończenie ze str. 1

Dzieci z klas I-III, po powrocie z ferii wiosennych wzięły udział w konkursie wiedzy o przyrodzie oraz namalowały plakaty o pięknie przyrody i jej zagrożeniach.

Młodzież klas VIII powtórzyła potrzeby Nadleśnictwa Wozwoda i pod kierunkiem pana nadleśniczego oraz swoich wychowawców, dnia 26.04.1995 r. nr 52 uczniów sprzątało pasy przeciwpożarowe. Miłym akcentem kończącym tę pożyteczną pracę było przygotowanie ogniska, przez pracowników nadleśnictwa, przy którym wszyscy upiekli przywiezione ze sobą kiełbaski.

Dużą wyobraźnią wykazała się spora grupa uczniów klas VI, którzy zachęceni przez p. Jadwigę Szałczyńską namalowali plakaty o zagrożeniach Ziemi oraz przygotowali albumy o ekologii i ochronie środowiska.

Natomiast uczniowie klas IV-V zebra 500 kg makulatury.

Ponadto młodzież z klas VI-VIII transparenty z wyjątkiem hasłami przy Oprócz tego, 3-osobowe zespoły przyg odpowiedzi na pytania z geografii, biolog

Finał tych wszystkich poczynań n kwietnia 1995 r. - kiedy to uczniowie bolesci, w grupach wiekowych. Krzysztof konkursu. Oceniono także obrazy rysow płycie zdjęcia przez dzieci klas I-III.

Panie Wiesława Borowska, Danu Jadwiga Szałczyńska wręczyły nagrod poszczególnych konkursów.

kwietnia 1995 r., a nie podana dotychczas w "TT".

W omawianym okresie odbyło się 6 posiedzeń Zarządu Gminy przy frekwencji 94,4 %.

- gospodarka mieszkaniowa - z odpowiedzi uzyskanej od Izby Skarbowej wynika, że dochody z tytułu wynajmu lokali użytkowych będą opodatkowane, jeśli prowadzić go będzie Przedsiębiorstwo Komunalne, Spółka z o.o. w Tucholi. Zwolnienia dotyczą tylko takich przypadków, gdy nakłady ponosi się na swoim majątku. Aby tego podatku nie płacić, należałoby dochody uzyskane z tej działalności przeznaczyć na remonty substancji mieszkaniowej, ale wówczas Gmina pozbawiłaby się źródeł finansowania dodatków mieszkaniowych.

Zarząd zaakceptował do rozeznania

- przywrócenie parafii w Raciążu własności części działki nr 665 w Raciążu o powierzchni 20 arów - akceptacja projektu wydzielenia tego terenu;

- dokumentacja na modernizację sieci elektrycznej w budynku Urzędu Gminy (sieć komputerowa wymaga osobnego zasilania) - wybrano ofertę TZUP - cenę za jej opracowanie wynegocjowano na 42 mln st. zł i podpisano umowę na jej realizację;

- oferty na montowanie wodomierzy w zasobach komunalnych - wpłynęły 2, za 40 zł od 1. punktu (łącznie z materiałem). Zarząd zaakceptował obu wykonawców; UG wyda im wodomierze, cenę usługi wykonawcy uzgadniać będą z najemcami mieszkań, bo ci będą pokrywać koszty montażu liczników.

Dokończenie na str. 3

fot. B.U.

* Dzień Ziemi * Dzień Ziemi * Dzień Ziemi * Dzień Ziemi * Dzień Ziemi *

Gostycyńska "osiemnastka" na Dzień Ziemi

Tegoroczny "Dzień Ziemi" w Gostycynie odbył się m.in. przy udziale 18 Drużyny Harcerskiej "Tubylcy". Sprawy dotyczące ochrony środowiska są dla naszej drużyny szczególnie ważne, albowiem wszelkie inicjatywy o charakterze prekologicznym stanowią jeden z głównych motywów jej działania. *Dok. na str. 4*

Nie Ziemia należy do człowieka, lecz człowiek do Ziemi

Pod tym hasłem w sobotę 22 kwietnia odbywały się w całym świecie XXV już z kolei Dni Ziemi. W Tucholi najbarwniej i najciekawiej obchodzone one były w szkołach. W dzisiejszym wydaniu "TT" zamieszczamy krótkie sprawozdanie z ich przebiegu w Zespole Szkół Leśnych.

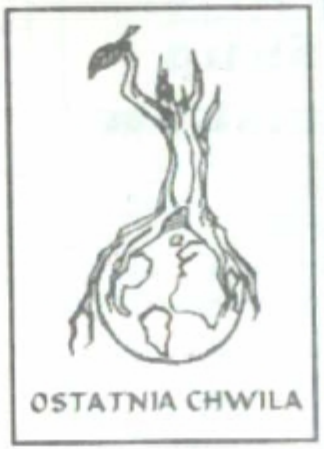

U "leśników" wszystkie korytarze przypominały o tym niecodziennym dniu.

Dokończenie na str. 4

Dzień Ziemi w "Jedynce"

Uczniowie SP Nr 1 w Tucholi, wspólnie z nauczycielami już na początku kwietnia zaczęli planować obchody Dnia Ziemi. Chłopcy z klasy VII, związani z zespołem teatralnym przy świetlicy szkolnej, sami wpadli na pomysł napisania scenariusza pt. "Zielony Kapturek". Szczegóły dotyczące wystawienia swojego dzieła dopracowali pod kierunkiem pań Aleksandry Malińskiej i Aleksandry Jończyńskiej, które całość reżyserowały.

Dok. na str. 4

kichś takich osób
ących na moje życie.
i życzących jest tak
no nie starczyłoby
e.

ie politycy?

e. Zresztą na polityce
enam.

polityków nigdy Pan

T?

Nie chcę znać się na
uważam, że są ludzie
ie i niech oni się znają.
ich politycy wyjdą na
ać i śpiewać...

decydują często o kul-

, to przesada.

Przecież nie ma kultury
dzielonych, nota bene,
w.

ale czy sądzi pan, ż
polityków i kiedykolwiek
e w komunizmie) jest w
ć przyjść publiczności na
nie, że jakiś polityk może
ć decydować, czy na przyk
a być na takim, czy innym
ale i tak mu się nie uda.
wybierze co lubi.

stawmy nielubianą przez
ykę. Niech Pan powie na
e, jakie wartości przedkłada
l wszystkie inne.

ażniejszą wartością są dla mnie
łącznie ludzie - nie mylić z
. Chodzi mi o poszczególnych
rzy pozwalają mi żyć. Nie o
cy płacą za bilety - to jest moja
ść. Ja natomiast mówię o lu-
órzy pozwalają mi żyć, tak jak
to pozwalam.

si Czytelnicy z całą pewnością
nu pozwalają. Życzę w ich
pomyślności w dalszych artys-
h przedsięwzięciach. Życzę też
zenia w realizacji życiowych
.

ziękuję. Życzę powodzenia waszej
:

Bożego Ciała, ufundowanego biskupa Wojciecha Stanisława Okoniewskiego, proboszcza Konstantyna Kreffta, inżyniera Ballenstedta i budowniczego Pawła Zühlke; baldachim - daszek akustyczny nad amboną w kształcie płaskich, wielobocznych nałożonych na siebie dwóch płyt, przymocowany do filara, zwieńczony ustawionym na przestrzennej, geometrycznej formie - żelaznym krzyżem; pod daszkiem Duch Święty - są dziełem Ignacego Zelka z Torunia z roku 1939. Na filarze, łączącym ambonę z daszkiem akustycznym, znajdują się dwie tablice Dekalogu, wykonane przez Łanowskiego z Czerska, podobnie jak nany z gipsu. Projekt Zofia Iwicka-Kuźmnowicz w 1951 roku.. Fundatorami okazali się - po długich latach - Stefania i Tadeusz Zakryś. Anonimowość do tego czasu była zachowana ze względów podatkowych. W czasach, gdy powstała ta chrzcielnica, obowiązywały w Polsce Ludowej 60 % podatki na rzecz państwa, musiałby je zapłacić tak ks. proboszcz kan. Józef Wrycza, jak i wspomnieni fundatorzy. Były to podatki niesprawiedliwe. Dlatego każdą inwestycję sakralną należało trzymać w tajemnicy.

(cdn)

ukazuje wspólnotę zbawionych w wieczności jako Jeruzalem czasów mesjańskich. Ewangelia przedstawia Chrystusa, który nawołuje do miłości, bowiem tylko miłość może zjednoczyć nas z Bogiem i wyzwolić z wszelkiego lęku.

2. W dniach 21-24.05. przypadają **Dni Krzyżowe**, podczas których modlimy się o dobre urodzaje oraz w intencji krajów głodujących. W tych dniach w naszej parafii odbędą się tradycyjne procesje błagalne przed dzieży i dorosłych, natomiast dzieci od poniedziałku do piątku - o godz. 16.30.

5. W środę - 24.05. przypada wspomnienie Najśw. Maryi Panny Wspomożycielki Wiernych. W tym dniu **Ksiądz Biskup Diecezjalny Jan Bernard Szlaga obchodzi swoje 55. urodziny oraz 3. rocznicę Ingresu jako Biskupa Pelplińskiego**. Módlmy się w Jego intencji szczególnie w tym dniu.

Miały być Drzewami Życia...

Dalszy rozwój naszej cywilizacji musi być oparty na takim stosunku do przyrody, który gwarantować będzie przyszłym pokoleniom korzystanie z jej dóbr. Od naszej postawy zależeć będzie czy zdołamy odwrócić groźbę degradacji i zniszczenia.

Niestety, w Gostycynie doszło, w nocy z 12/13 maja br., do okrutnego zniszczenia 17 młodych drzewek posadzonych przez tych, dla których przyroda jest bliska sercu. Bardzo bolejemy nad bezmyślnym okrucieństwem osobnika (-ów), który dopuścił się tego czynu.

Jan Paweł II w homilii wygłoszonej w Białymstoku powiedział:

"Przyroda cierpi z powodu człowieka. Dar panowania nad przyrodą powinniśmy wykorzystać w poczuciu odpowiedzialności, świadomości, że jest to wspólne dobro ludzkości.

Tu także chodzi o siódme przykazanie. NIE KRADNIJ. Woda, powietrze, ziemia, las, zwierzęta, rośliny zostały stworzone przez Boga i zasługują na szacunek ze strony człowieka..."

Zanim coś zrobimy, zastanówmy się!

DZIECI DRZEWA ŻYCIA

Kochajmy kwiaty!

Zakwitły goryczki. Najpiękniejsza z nich to gentiana acaulis (goryczka bezłodygowa). Ta kępiasta roślinka dorasta zaledwie do 2 cm wysokości. Za to jej intensywnie ciemnolazurowobłękitne kwiaty są wielkie, trąbkowate, urzekające. Pięknie wygląda w ogrodzie skalnym. Lubi przepuszczalne, wilgotne gleby i słońce, chociaż może rosnąć i w półcieniu. Rozmnaża się przez podział i siew nasion. Rośnie w Tatrach i tam jest rośliną chronioną.

JAŚ MINOWIEC

120-LECIE
OCHOTNICZEJ STRAŻY POŻARNEJ W GOSTYCYNIE

Dokończenie ze str. 1

Po złożeniu raportów pododdziałów wciągnięto na maszt flagę państwową, a orkiestra zagrała hymn państwowy. Następnie Prezes Zarządu Gminnego OSP druh Stanisław Wilkoński powitał przybyłych gości: Prezesa Zarządu Wojewódzkiego ZOSP w Bydgoszczy mgr. Zdzisława Dąbrowskiego, z-cę Komendanta Wojewódzkiej Straży Pożarnej bryg. mgr. inż. Włodzimierza Marasza, Komendanta Komendy Rejonowej Państwowej Straży Pożarnej w Tucholi bryg. mgr. inż. Jerzego Pietrzaka, Wójta Gminy mgr. inż. Jacka Czerwińskiego, Sekretarza Gminy mgr. inż. Elżbietę Karwasz oraz Komendanta Posterunku Policji Andrzeja Machutę.

V-ce prezes Zarządu Gminnego OSP druh Wacław Jagla wygłosił przemówienie, w którym zawarł krótką historię dotyczącą powstania i funkcjonowania przez 120 lat Ochotniczej Straży Pożarnej w Gostycynie.

"Odtworzyć historię, to nie takie proste - mówi później pan Jagla, podczas gdy ja przeglądam kronikę - dokumentów było bardzo mało, musiałem wyciągnąć je z archiwów w Bydgoszczy i Kamieniu Kr. Te co znalazłem, są tylko w j niemieckim. Pierwsze wzmianki o Związkach Gaśniczych pochodzą już właściwie z 1850 r., a więc 25 lat wcześniej, niż przyjęliśmy, ale "Zarządzenie dla Powiatu Tucholi dotyczące Związków Gaśniczych w północnej części powiatu Tucholi" to dokument, w którym wyraźnie tkwi Gostoczyn, obecny Gostycyn, a pochodzi on z 1877 r.

Druh Wacław Jagla w swoim przemówieniu wspomniał o największych pożarach, z jakimi walczyli miejscowi strażacy oraz wymienił zasłużonych strażaków już nieżyjących. Przypomniał wszystkim zebranym, że w 1972 r. jednostka brała udział w Krajowych Zawodach Sportowo-Pożarniczych w Krakowie i zajęła tam II miejsce. Po raz drugi startowała w Poznaniu klasyfikując się na IV pozycji.

Nadszedł najbardziej oczekiwany moment uroczystości - wręczenie sztandaru. W imieniu wszystkich strażaków sztandar przyjął Prezes OSP Kazimierz Antkowiak, a następnie poczet sztandarowy zaprezentował go zebranym. W tym czasie we wszystkich wozach strażackich zostały włączone syreny. Zaraz potem sztandar został odznaczony Złotym Znakiem Związku "Za wieloletnią, ofiarną działalność w ochronie przeciwpożarowej, dla dobra społeczeństwa i Rzeczypospolitej Polskiej" - jak odczytano z dokumentu.

Z kolei przyszła pora na odznaczenia. Złote "Medale Za Zasługi Dla Pożarnictwa" otrzymali: Czesław Kwiatkowski, Henryk Podgórski, Edward Podgórski, Piotr Podgórski.

Srebrnymi medalami zostali odznaczeni: Ryszard Bitner, Zenon Gąsiorowski, Zbigniew Grzeszczak, Antoni Kostkiewicz, Leon Świetlik i Henryk Wiese.

Brązowe medale otrzymali następujący druhowie: Zbigniew Czerwiński, Piotr Chylewski, Jerzy Domeracki, Tadeusz Doniecki, Mirosław Frelke, Rafał Figiel, Wacław Górski, Henryk Januszewski, Roman Krajewski, Marek Partyka, Zbigniew Ratkowski, Stanisław Weltrowski, Leszek Wiese, Zbigniew Zawadzki.

Moment odznaczenia sztandaru Złotym Znakiem Związku (na zdjęciu: z-ca Komendanta Wojewódzkiej Straży Pożarnej bryg. mgr inż. Włodzimierz Marasza)

Ponadto druh Janusz Klatecki otrzymał odznakę "Strażak Wzorowy".

Po wręczeniu odznaczeń Przewodniczący Rady Gminnej dh Wiesław Kończyński odczytał pozdrowienia i życzenia, jakie nadeszły do strażaków OSP z okazji święta Ich patrona - św. Floriana oraz z okazji Jubileuszu i nadania sztandaru.

"Całej strażackiej braci (...) najlepsze życzenia" przesłał Prezydent RP Lech Wałęsa. Komendant główny nadbryg. Feliks Dela podziękował w swoim liście "... za ofiarną i efektywną pracę, za dotychczasowe poświęcenie i trudy poniesione w ciągłej walce z groźnym żywiołem ognia, za skuteczną ochronę życia i mienia polskich rodzin..." oraz życzył wielu sukcesów. Kolejne życzenia odczytano od Prymasa Polski ks. Józefa Kardynała Glempa oraz od Ministra Spraw Wewnętrznych Andrzeja Milczanowskiego. Ponadto powinszowania nadeszły od Komendanta Wojewódzkiego PSP w Bydgoszczy st. bryg. inż. Stanisława Stasiaka oraz od Komendanta Rejonowego PSP bryg. mgr. inż. Jerzego Pietrzaka.

Pod koniec tej części uroczystości, która odbyła się na stadionie, Prezes OSP druh Kazimierz Antkowiak podziękował za sztandar a druh Zbigniew Zawadzki za odznaczenie. Przed opuszczeniem stadionu druh Roman Krajewski odczytał 141-osobową listę sponsorów sztandaru, którymi są mieszkańcy Gminy Go

Potem szykiem defiladowym w strażacy przeszli do kościoła, gdzie się uroczysta Msza św., podczas został poświęcony sztandar.

Po Mszy św. odbył się prze pododdziałów ul. Okrężną i G Przed remizą OSP została od defilada, a nieco później kompania rowa odprowadziła poczet sztand do remizy OSP. Z kolei wszyscy s oraz goście zaproszeni udali się res "Gościnna", gdzie podano... trad grochówkę.

Ostatnim punktem uroczysto tości była Ludowa zabawa taneczn rozpoczęła się ok. godz. 18:00.

Trzeba wspomnieć, że Jednost w Gostycynie jest najstarszą jedn powiecie tucholskim. Uroczystoś odbyła się z okazji 120-lecia jej t była bardzo dobrze przygotow pozytywnie odebrana przez mieszk a moment wręczenia sztandaru w chyba nie tylko strażaków...

Jako redakcja "TT" dołączamy niczłożonych powinszowań, życzą dalszych sukcesów w pracy spo na rzecz ochrony przeciwpożarow

BEAT

Za udostępnienie kroniki oraz w napisaniu artykułu p. Wacławow i Jego rodzinie serdecznie dziękuj

MANEWRY SPRAWDZAJĄCE KRAJOWEGO SYSTEMU RATOWNICZEGO W KĘSOWIE

Dokończenie ze str. 1

Natomiast Gminę Kęsowo reprezentowały: OSP Kęsowo - należąca do Krajowego Systemu Ratowniczego, OSP Piastoszyn, Drożdżenica, Zalno. Udział brała również służba zdrowia, obrona cywilna i inne służby specjalne działające na terenie Gminy Kęsowo.

Założenie ćwiczeń przewidywało wybuch w Gorzelni Kęsowo, ewakuację dzieci z Przedszkola oraz zabezpieczenie stacji paliw w Kęsowie.

Jednostki OSP Gminy Kęsowo spisały mł. asp. Adama Warnińskiego.

Neutralnym rozjemcą ćwiczeń był st. asp. Antoni Ferensztajn - Dowódca Jednostki Ratowniczo-Gaśniczej w Sępólnie Kr., który wysoko ocenił przygotowanie jednostek do wykonania zadań. Jednak jak w każdych ćwiczeniach zawsze notuje się pewne usterki tak i w Kęsowie było ich sporo.

Smutnym faktem jest to, że mimo alarmowania przez Rejonowe Stanowisko Kierowania w Tucholi, na ćwiczenia nie przybyły jednostki z OSP Jeleńcz

"HYDROTORU" *okno na świat*

Dokończenie ze str. 1

W ukazującej się codziennie Gazecie Targowej adresowanej do wszystkich uczestników, zamieszczono artykuł o współpracy z tucholskim przedsiębiorstwem. Podstawowymi tematami z były problemy jakości, terminów dostaw, czasu realizacji ewentu

eń
u
strza

wym posiedzeniu
rywał następujące

u przetargowym
konawcę na okreś-
remontu ul. Poczt-
m zostało Przed-
Spółka z o.o. w
a ul. Pocztowej

y pracy Zakładu
endzając, że praca
iwa. Dla lepszego
zieleni konieczne-
ha zwiększonego
m zakładzie.
pracę z Urzędem
Tucholi stwier-
dzo dobra. Urząd
cholı w sposób
wym możliwości,
zyczynił się do
robocia.
na finansowy na
Ośrodka Kultury

dwóch przedsta-
nia Gminy jako
notach miesz-

z prawa pierwo-
z terenu. Osiedla
i Most I.
dzierżawy na okres
ym dzierżawcą
Sępoleńskiej.
oszenie wykazu

ych na Osiedlu
a budownictwo
owe z prawem
przez członków
wej, którzy nie

ynu (spichlerza)

ce uchwały Rady

ny na rok 1995.
agospodarowania
czy ul. Al.LOP-
jeden podwójny

Leśnych
oli
skiego 9
-81

okna
, dwuskrzy-
ki, o wym.
cenie 16 zł

- zmian w statucie gminy.

10. Zapoznano się z warunkami przekazanymi przez Uniwersytet Gdański w sprawie herbu i flagi, które należy przedstawić na sesji Rady Miejskiej, celem podjęcia decyzji.

Pragnę podziękować "TT" za wydrukowanie mojego wystąpienia pod Pomnikiem Królowej Korony Polski w dn. 3 maja br. W przedruku tego wystąpienia napisano ogólnie, że dzień 3 Maja jest świętem stronnictwa. Jest to Święto Stronnictwa Demokratycznego. Pominięto również podziękowania dla wszystkich, którzy przyczynili się do uświetnienia tej uroczystości, tj. Tuchlików, Orkiestry Dętej Zespołu Szkół Leśnych oraz dla księży zaproszonych przez Proboszcza Parafii św. Jakuba Apostoła.

Za nieścisłości pragnę przeprosić Czytelników "TT".

BURMISTRZ GMINY TUCHOLA
EDMUND KOWALSKI

Krótko o wszystkim

Wieszczyce nie wiedziały

Pisząc artykuł w "TT" nr 20 z dnia 19 maja 1995 r. pt. "Manewry Sprawdzające Krajowy System Ratowniczy w Kęsowie" popełniłem błąd dotyczący alarmowania Jednostek OSP na manewry, w wyniku czego OSP Wieszczyce nie były alarmowane na wspomniane ćwiczenia.

W związku z tym w imieniu organizatorów i swoim własnym przepraszam Prezesa OSP Wieszczyce oraz członków OSP.

JAN WRZE

Podziękowanie

Dziękujemy Radzie Szkoły przy Szkole Podstawowej Nr 1 im. ks. ppłk. J.Wryczy w Tucholi za zaproszenie na "Majówkę".

Dziękujemy również wszystkim tym, którzy przysłali nam pisemne i telefoniczne zaproszenia na podobne imprezy i przepraszamy, że nie mogliśmy na nie przybyć osobiście. Jednocześnie zachęcamy do poczynienia prób dziennikarskich i przysłania nam swoich własnych relacji z powyższych imprez.

REDAKCJA "TT"

Sesja w Tucholi

W piątek 26 maja w sali 203 Urzędu Gminy odbędzie się XIII Sesja Rady Miejskiej w Tucholi. Początek godz. 9.00. Porządek obrad przewiduje m.in.:

- Informację dotyczącą działalności kulturalnej na terenie gminy Tuchola w 1994 r.
- Podjęcie uchwały w sprawie nieodpłatnego przekazania nieruchomości mienia komunalnego w Raciążu.
- Podjęcie uchwały w sprawie zwolnienia gruntu od sprzedaży lub oddania w użytkowanie wieczyste w drodze przetargu na rzecz Sp-ni Mieszkaniowej w Tucholi.
- Podjęcie uchwały w sprawie upoważnienia Kierownika Ośrodka Pomocy Społecznej w Tucholi do załatwiania spraw i wydawania decyzji administracyjnych o przyznaniu i o odmowie przyznania zasiłków rodzinnych i pielęgnacyjnych.
- Informacja na temat stanu przygotowań do obchodów XXXVI-tych Dni Borów Tucholskich.

POMOC GMIN DLA SZPITALA W TUCHOLI

Jak co roku tak i w 1994 Dyrekcja i Rada Nadzorcza ZOZ w Tucholi zwróciła się do gmin, z których pacjenci leczą się w tucholskim szpitalu z prośbą i apelem o pomoc materialną na 1995r.

Pomoc ta miała być przeznaczona na niezbędne i pilne zakupy w postaci:

- elektrokardiograf 3 kanałowy z pełną analizą i interpretacją	30.000,00 zł
- kombajn biochemiczny	60.000,00 zł
- samochód sanitarny	30.000,00 zł
- bielizna dla pacjentów	20.000,00 zł
Razem	140.000,00 zł

Wielkość powyższej dotacji rozdzielono na 6 gmin wg ilości mieszkańców jako najbardziej obiektywne kryterium podziału.

W 1994 roku odbyły się (w tym celu) dwa spotkania z przedstawicielami gmin Cekcyn, Gostycyn, Kęsowo, Lubiewo, Śliwice i Tuchola, na których przedstawiono argumenty za udzieleniem w/w pomocy.

Argumenty te to:

- niewystarczające środki finansowe na bieżące utrzymanie ZOZ na 1995 rok mniejsze od roku poprzedniego o 201.931,79 zł
- konieczność wymiany starej, zużytej aparatury diagnostycznej np. do badania pracy serca
- konieczność wyposażenia szpitala w nowe, nowoczesne urządzenia diagnostyczne i lecznicze
- stopniowe dostosowanie szpitala do wymogów stawianych tym placówkom
- przestarzałe i zużyte samochody transportu sanitarnego oraz niedostateczna ich ilość.

Na apel ten pozytywnie odpowiedziały tylko dwie gminy: Tuchola i Gostycyn, których radni uchwalili w budżetach na 1995 r. następujące kwoty pieniężne:

- gmina Gostycyn 6.000,00 zł
- gmina Tuchola 36.000,00 zł

W imieniu pacjentów, którzy korzystają lub będą korzystać z pomocy szpitala tucholskiego oraz w imieniu personelu szpitala składamy gorące serdeczne podziękowania.

Jest to dowód zrozumienia trudnej sytuacji finansowej szpitala oraz jego służebnej roli dla mieszkańców wszystkich gmin. Żywimy nadzieję, że w pomocy wezmą udział może jeszcze w tym roku lub w 1996 r. pozostałe gminy, bowiem na system profilaktyki, leczenia pacjentów składają się nie tylko gminne placówki ambulatoryjne, ale szpital, pogotowie ratunkowe i poradnie specjalistyczne.

Zwracamy się do rad gmin, które finansują własne placówki ambulatoryjne, aby część funduszy przeznaczyły również na wspólny cel, jakim jest szpital, pogotowie ratunkowe i poradnie specjalistyczne.

Wspólny cel wynika z ilości pacjentów oraz kosztów leczenia szpitalnego. Przedstawia to poniższe zestawienie (dotyczy 1994 r.)

Gmina	Ilość pacjentów	Koszty leczenia
Cekcyn	533	28.600,00
Gostycyn	497	26.700,00
Kęsowo	243	13.000,00
Lubiewo	458	24.000,00
Śliwice	316	17.100,00
Tuchola	1.729	91.800,00
Razem	3.776	201.200,00

Na wydatki szpitala (rozdział 8511-Szpitale ogólne) Zespół Opieki Zdrowotnej w Tucholi otrzymał w 1994 roku kwotę 2.695.631,50 zł.

Zobowiązania na dzień 31 grudnia 1994 roku wynosiły 256.348,49 zł, z czego co najmniej 80% zobowiązań dotyczy szpitala w Tucholi.

Kończąc informację na temat niektórych problemów Tucholskiego Zespołu Opieki Zdrowotnej serdecznie dziękujemy radnym gminy Gostycyn i Tuchola oraz apelujemy do władz pozostałych gmin o rozważenie możliwości udzielenia pomocy swoim mieszkańcom.

Zarząd Gminy Tuchola

ogłasza

pisemny przetarg nieograniczony

na wykonanie elewacji zewnętrznej budynku

"CIERNISTA DROGA DO SZKOŁY"

Dokończenie ze str. 1

Na rok 1995 uzyskano następujące efekty:

1,5 mld starych złotych - z budżetu Gminy,

3 mld starych złotych - z Kuratorium.

Ponadto z inicjatywy radnych i Społecznego Komitetu Rada Gminy zobowiązała Zarząd Gminy do zaciągnięcia kredytu do 5 mld starych złotych.

Tymczasem Gmina wodociąguje wsie, trwa telefonizacja Suchej, nastąpiła telefonizacja Lubiewa i gazyfikacja, powstają nowe Społeczne Komitety. Przewodniczący Rady nie chce ograniczać inicjatyw społecznych. My obawiamy się, że na wszystko nie starczy.

Wójt zaczerpnął informacji w Fundacji w Warszawie i twierdzi, że kredyt jest możliwy do uzyskania, jednak pod warunkiem, że Zarząd Gminy przejmie inwestorstwo od Kuratorium.

Po tej informacji zrodziły się w środowisku Bysławia i w Radzie Gminy obawy i wątpliwości. Czy odciążyć Kuratorium i przejąć cały ciężar na siebie? Czy wierzyć na słowo, że Kurator będzie dalej wspierał inwestycję? Czy Rada Solecka, Sołtys, Społeczny Komitet i społeczeństwo Bysławia mogą wziąć na siebie ryzyko...

I tu zdania zostały podzielone. Przewodniczący Społecznego Komitetu Budowy Szkoły Pan Feliks Bonk w swoich działaniach skłaniał się w kierunku Zarządu Gminy tzn. aby przejąć inwestycję. Narastały coraz większe niedomówienia. Zarząd Gminy odsunął Panią Dyrektor od wszelkich działań dążących do sprawnej budowy szkoły. Zarząd Gminy nie widział potrzeby, aby uczestniczyła ona w ważnych rozmowach w Kuratorium. Również Zarząd nie wytypował Pani Dyrektor do komisji przetargowej na II etap budowy Szkoły. Społeczny Komitet był innego zdania. Jednak na przetarg delegacja Społecznego Komitetu Budowy Szkoły pojechała (Przewodniczący Społecznego Komitetu nazwał ją delegacją kontrolerów).

Tak 1 czerwca 1995 roku odbyło się zebranie Komitetu, na którym odwołano z Przewodniczącego Społecznego Komitetu Budowy Szkoły Pana Feliksa Bonka, a powołano Panią Dyrektor Szkoły Podstawowej - Danielę Krzyżelewską. Siły społeczne zostały zwiększone, gdyż Pan Bonk jest radnym, członkiem Zarządu i będzie mógł wykazać się inicjatywą, Pani Dyrektor natomiast będzie działała oficjalnie.

3 czerwca 1995 odbyło się posiedzenie Komisji Oświaty, na której radni z obwodu szkolnego Bysław (Kabat, Ostrowicki) zgłosili kandydaturę nowego Przewodniczącego Społecznego Komitetu Budowy Szkoły - Panią Krzyżelewską na członka Komisji spoza Rady. Niestety, Przewodnicząca Komisji Oświaty Pani Bożena Ziółkowska nie wyraziła zgody na przyjęcie tego punktu nawet do porządku obrad. Ponownie zgłoszony wniosek w sprawach różnych upadł w głosowaniu. I w ten sposób zdrowy rozsądek stracił rację bytu...

Pani Ziółkowska jest Dyrektorem Gminnego Zespołu Ekonomiczno Administracyjnego, radną, członkiem Zarządu, Przewodniczącą Komisji Oświaty. Z racji zajmowanego stanowiska i funkcji powinna być inicjatorem inwestycji budowy Szkoły oraz oparciem dla Społecznego Komitetu Budowy Szkoły i działań Komisji Oświaty. Jednak takiego działania z jej strony nie ma.

Istnieje obawa, że zostanie zaprzepaszczony zapał i zaangażowanie społeczeństwa. Potwierdził to Wójt na Sesji w dniu 9 czerwca 1995 roku składając oświadczenie, że będzie współpracował z byłym Przewodniczącym Społecznego Komitetu. Na Sesji tej poddano pod wątpliwość decyzję Komitetu odnośnie zmiany Przewodniczącego Społecznego Komitetu Budowy Szkoły.

A dzieci z Bysławia z wielkimi nadziejami czekają na nową szkołę, którą obiecano im za 4 lata. Czy dorośli dotrzymają słowa?

RADNI GMINY LUBIEWO

(nazwiska do wiadomości redakcji)

Szansa
na uporządkowanie śmieci w Gostycynie

Co jakiś czas podjeżdżająca śmieciarka, która zabiera pojemnik z odpadkami zostawiając drugi pusty jest obrazem, będącym normalną, oczywistą sprawą dla mieszkańców miasta. Zarazem jest to niestety, jak na razie tylko marzenie mieszkańców wsi. Pozbycie się śmieci z domu na wsi stanowi często nie lada kłopot.

Mieszkańcy domków jednorodzinnych w Gostycynie muszą na własną rękę wywozić odpadki. Nierzadko dochodzi do takich sytuacji, że śmieci "zbiera się" i przechowuje przez dłuższy czas po to, żeby specjalnie zamówiony transport do ich wywozu po prostu opłacał się.

Urząd Gminy w Gostycynie zdawał sobie sprawę z tego, że problem śmieci trzeba jakoś rozwiązać. Zastanawiano się nad możliwością stworzenia tego rodzaju usług. Niestety, nawet gdyby mieszkańcy sami zaopatrzyli się w potrzebne pojemniki, to inne koszty związane z wywozem odpadków (zakup śmieciarki, zatrudnienie pracowników itp.) okazały się tak wysokie, że przedsięwzięcie nie było możliwe do zrealizowania.

Ale oto nagle znalazła się "dobra wróżka", której propozycja jest korzystna zarówno dla Urzędu Gminy, jak i dla samych mieszkańców.

Otóż zgłosiło się prywatne przedsiębiorstwo, które złożyło ofertę usług w zakresie wywozu śmieci z domków jednorodzinnych. Przedsiębiorstwo to dysponuje odpowiednią ilością pojemników, które wydzierżawia zainteresowanym. Są to tradycyjne 110 l okrągłe pojemniki. Przynajmniej raz w miesiącu byłyby one opróżniane, a opłata za taki jednorazowy wywóz odpadków wynosiłaby 1,20 zł + 0,50 zł za dzierżawę pojemnika.

Nie trzeba chyba nikogo przekonywać, że oferta jest naprawdę korzystna. Mieszkańcy nie są jednorazowo obciążeni wydatkiem na zakup pojemników, zaś Urząd Gminy zostaje zwolniony z wszelkich kosztów, dzięki czemu pieniądze może przeznaczyć na inne cele.

Aby doszło do zrealizowania pomysłu, potrzebna jest jednak jak największa liczba punktów zbierania śmieci. W związku z tym Urząd Gminy zwraca się z gorącą prośbą do mieszkańców domków jednorodzinnych w Gostycynie, aby skorzystali z tej oferty, bo taka szansa może już się nie powtórzyć.

Zainteresowani proszeni są o zgłaszanie się do Sołtysa w Gostycynie.

BEATA TAJL

Sprostowanie

Serdecznie przepraszamy p. Zygmunta Kieroznickiego za błędy, które wkradły się do artykułu o wodociągach (nr 24 "TT"). Tytuł relacji powinien brzmieć "Utrzymanie tempa budowy wodociągów nakazem chwili" zamiast "Wstrzymanie...", co stanowi zasadniczą różnicę. Ponadto w Bladowie, Kiełpinie i Stobnie wsię produkują po dwie studnie głębinowe w każdej wsi, a nie jak pisaliśmy - dużo.

Za istotne błędy jeszcze raz przepraszamy.

ZESPÓŁ OPIEKI ZDROWOTNEJ W TUCHOLI

Złote Gody

BOCIANY - KOLEJNO ODLICZ!

Trudno byłoby znaleźć kogoś, kto nie znałby bociana białego. Ptak ten jest bohaterem wielu dziecięcych bajek, ludowych legend i przysłów. Jak się również okazuje jest on doskonałym obiektem badań. Właśnie dlatego w lipcu br. na obszarze 40 państw świata, odbywać się będzie V Międzynarodowe Liczenie Bociana Białego. Polska również włączyła się do tej akcji, przy czym warto zaznaczyć, że nasza pozycja w bocianim rankingu jest zdumiewająco dobra. Aż co czwarty światowy bociek ma polskie obywatelstwo!!!

Światowe spisy bocianich gniazd odbywają się co 10 lat, zawsze w momencie, gdy młode ptaki są już na tyle duże, aby je również można było policzyć. Głównym celem akcji jest ocena aktualnego stanu liczebności tego gatunku, określenie tendencji jej ewentualnych zmian, oszacowanie ilości przychówku itd. Poddane analizie wyniki pozwalają również na uchwycenie pewnych zmian w preferencji miejsc lęgowych. Okazuje się na przykład, że chociaż na początku XX wieku bocki gnieździły się bardzo często na skrajach lasów, to obecnie coraz więcej par gnieździ się na słupach elektrycznych. Zjawisko to pojawiło się ok. 40 lat temu i jego skala wciąż wzrasta do tego stopnia, że obecnie już co piąte gniazdo bociany zakładają na słupach. Ciekawe byłyby podobne analizy dla regionu tucholskiego, w którym jak wiemy tych sympatycznych ptaków również nie brakuje. Aby zatem odpowiedzieć na te niezwykle interesujące pytania trzeba uzyskać szereg danych. Stąd prośba do Czytelników "Tygodnika Tucholskiego" o pomoc, w zbieraniu tego rodzaju informacji. Koordynacją akcji w woj. bydgoskim kieruje Katedra Zoologii ATR w Bydgoszczy i tam można zgłosić (na zamieszczonym obok kuponie) chęć wzięcia udziału w światowym spisie. Każdy uczestnik akcji otrzyma instrukcję i formularze ankietowe, na które nanosi zebrane dane.

Pozostaje tylko życzyć wszystkim zainteresowanym akcją udanych bocianich obserwacji, a w "Tygodniku" będziemy informować o jej przebiegu na naszym terenie.

ROMAN KUCHARSKI
(KOORDYNATOR REGIONALNY V. MIĘDZYNARODOWEGO LICZENIA BOCIANA BIAŁEGO)

V Międzynarodowe Liczenie Bociana Białego

Zgłaszam chęć uczestnictwa w programie liczenia gniazd bociana białego i zobowiązuje się skontrolować teren następujących miejscowości/gmin:

.....

w województwie: .....

Imię i nazwisko: .....

Adres: .....

(miejscowość) (kod)

.....

(ulica, nr domu i mieszkania)

Tel.: ..... Rok urodzenia .....

Zespół Szkół Rolniczych w Kamienicy

Na terenie malowniczego kompleksu pałacowego w Kamienicy znajduje się Zespół Szkół Rolniczych. Obejmuje on liceum zawodowe (Lz) ze specjalizacją wiejskie gospodarstwo domowe, szkołę wielozawodową (Wz) oraz technikum wieczorowe.

W dniach od 19 - 20 czerwca odbyły się w szkole egzaminy z praktycznej nauki zawodu dla 13 dziewcząt z III klasy zawodowej o specjalizacji wiejskie gospodarstwo domowe (wychowawca klasy - mgr Hanna Zimniak). Egzamin składał się z dwu części. Część teoretyczna i praktyczna obejmowała wiadomości oraz umiejętności z trzech zakresów: kucharstwo - cukiernictwo, szycie i higiena. Wszystkie dziewczęta egzamin zakończyły z wynikiem pozytywnym. Nadmienię jeszcze, że był to ostatni rocznik klasy zawodowej o tym profilu.

21 czerwca rozdano im oraz uczniom III klasy wielozawodowej (wychowawca - mgr Scholastyka Theus - Woźniak) świadectwa ukończenia szkoły. W tym roku mury ZSR w Kamienicy opuściło łącznie 33 uczniów.

23 czerwca rozpoczęły się wakacje dla uczniów I klasy liceum zawodowego oraz I i II klasy wielozawodowej. Uroczyste zakończenie roku szkolnego poprzedzone zostało mszą św., która została odprawiona w gostycyńskim kościele parafialnym przez ks. proboszcza Stanisława Jahnsa. Uroczystości na terenie szkoły rozpoczęto o godzinie 9:00.

Jednak nie wszyscy uczniowie tym dniem zakończyli rok szkolny 1994/95. Członkowie klasy II i III Lz otrzymają świadectwa dopiero we wrześniu, gdyż w okresie letnim odbywają praktyki specjalizacyjne.

Zespół Szkół Rolniczych w Kamienicy dysponuje szeroką bazą dydaktyczną tak pod względem nauk ogólnokształcących jak i zawodowych. Istnieje pracownia komputerowa, pracownie ubogacające wiadomości uczniów z zakresu wiedzy stosowanej (zdrowego żywienia, mechanizacji, hodowli i ogrodnictwa), tworzona jest także pracownia historii regionalnej.

W tym roku szkoła prowadzi nabór do I klasy licealnej, wielozawodowej oraz do technikum wieczorowego.

Godny podkreślenia jest fakt, że sukcesem zostały uwieńczone starania dyrektora szkoły mgr inż. Lecha Krychowskiego, które spowodowały reaktywowanie, po pięciu latach przerwy, trzyletniego technikum wieczorowego na podbudowie zasadniczej szkoły zawodowej.

W przyszłym roku przed szkołą pojawi się jeszcze jedno poważne zadanie. Otóż pierwszy rocznik uczniów z liceum przystąpi do egzaminu maturalnego.

Miejmy nadzieję, że wyrasta nam prężny ośrodek edukacyjny, który da młodzieży okazję do zdobycia wiedzy, którą następnie wykorzysta ona z pożytkiem dla siebie i środowiska, w którym przyjdzie jej żyć.

M. SASS

Klasa VIIIa Szkoły Podstawowej w Gostycynie bardzo miło zakończyła rok szkolny - biwakiem w Pile. Uczniowie tej klasy wraz ze swoją wychowawczynią Panią mgr Heleną Pujanck oraz Panią Jadwigą Łasicką korzystali z gościnności obozowiska ZHP, gdzie pod na-

Atmosfera tych chwil na pewno na długo pozostanie w pamięci wszystkich uczestników imprezy. Licznie zgromadzeni rodzice zadbali o to, aby biwakowiczom niczego nie brakowało. Tak więc było ciasto, owoce oraz ulubione lody.

Dopisy-

Moje

Każdy ma w życiu ja
Moim - było zostać kierow
Spełniło się ono dzię
wspaniałych ludzi: P.P. H
Katarzyny Pawłowskiej
Załogi "Hydrostoru", T.Gry
T.Syczyło z Cekcyna, K
firmy "Marlenki", Zarządu
dyrektorowi TL., pracow
nictwa Tuchola.

Znaczną kwotę otrzym
Gminnych Ośrodków
łecznej.

Były to prawdziwe m
zostałem królem jednodni
unicestwieniem uratow

WIADO

Dokończenie ze stron

Żywia grała w składz
Skonieczny, St.Kleyb
k. 70 min.), Wilk, R
Rybicki, Muzolf, M.Kley
Balaz, T.Skonieczny (R
Trener zespołu Mirosław

W zaległym meczu,
klasy A seniorów, spotka
czycach zespoły Borow
Żywii Wieszczyce. Mecz
Wieszczyce 4:2 (2:1). Ze
rozegrał doskonały mecz
grupy klasy A. Pierwszy
przebiegał w środku
przewagą optyczną miej
minucie po faulu na pol
wiaka arbiter Sergiusz B
jedenastkę. Bezbłędnie
nego dla Żywii Krzys
chwilą zdobycia bramki
nili tempo gry co wykor

HURTO

działek 19 bm. w godz. 0 a 17:00 w Tucholi przy ul. dokonano kradzieży wyro- wartości 2 tys. zł na szkodę niku podjętych czynności Bydgoszczy sprawców ze przedmiotami. Złodziejami ieszkańcy Tucholi.

19/20 czerwca z parkingu ielnianej w Tucholi skra- 26 p wart. ok. 1600 zł na

21/22 bm. w Tucholi z iczą dokonano kradzieży VW Golf na szkodę ob.

Pobicie

8.06. ok. godz. 19:00 w l. ks. Wryczy został pobity cę pobicia w wyniku mności ustalono.

waga naiwni

ok. godz. 14:00 w Brzu- gowo osoby narodowości onały kradzieży pieniędzy a szkodę A.K. Złodzieje eszkania pod pozorem y.

rowca zbiegł

godz. 23:00 w Gostycynie rowy przejechał będącego lkoholu mężczyznę, który a miejscu. Osoby mogące do ustalenia kierowcy ontakt z KRP w Tucholi.

estrzegamy!

z kradzieżami bydła nowa Policji apeluje do trzymanie bydła na ą.

(w)

Krótko o wszystkim

Urząd Gminy w Gostycynie informuje...

Został rozstrzygnięty przetarg na zastępstwa inwestycyjne na budowę Szkoły Podstawowej w Gostycynie. Po analizie ofert Zarząd Gminy zdecydował, że inwestorstwo zastępcze na terenie budowy prowadzić będzie Przedsiębiorstwo Obsługi Inwestycyjnej z Bydgoszczy.

Gmina przystąpiła do opracowania projektu granicy połno-leśnej, który to projekt w przyszłości będzie częścią miejscowego planu zagospodarowania przestrzennego Gminy Gostycyn. Odbyła się weryfikacja projektu z udziałem zainteresowanych stron. W związku z brakiem odzewu ze strony mieszkańców Gminy, rozpatrywano jedynie wnioski dwóch nadleśnictw - Tucholi i Zamrzenicy.

(r)

* * *

Z dalekiego kraju

Z dalekiego, bo aż z Chin przyjechali do Tucholi niecodzienni goście. A byli to członkowie chińskiej delegacji Rządu Ludowego Prowincji Hu-Bei ze stolicą Wuhan. Jest to odpowiednik naszego województwa. Członkowie delegacji tzn. szef kancelarii d/s zagranicznych Li Xue Wen (czytaj Li Sze Len), jego zastępca Zhang Sanmin (Czan Sanmin) i Hu Dong Ni (Hiu Dong Ni) zainteresowani są partnerską współpracą gospodarską. W naszym województwie gościli w dniach od 22-25 czerwca. W spotkaniu, które odbyło się w niedzielne przedpołudnie w Urzędzie Gminy, uczestniczyli z polskiej strony Burmistrz Gminy oraz przedstawiciele tucholskich zakładów pracy. Nasi goście byli zainteresowani np. produkcją części do rowerów w Polsce, eksportem świeżych owoców i warzyw (w ich kuchni nie używa się mrożonek, gdyż świeże mają przez okrągły rok). Bardzo ciekawie potrafił sprzedać oferty swojego zakładu prezes Hydrotoru S.A. Chińczycy chcieli podczas spotkania rozmawiać o konkretach. Jakie jednak będą tego wymierne efekty pokaże czas być może już w niedalekiej perspektywie.

(w)

* * *

1. Tucholski Ośrodek Kultury Biblioteka Publiczna w Tucholi informuje czytelników, że w dniach od 26.06.95 do 8.07.95 Filia dla Dzieci i Młodzieży oraz czytelnia dla dorosłych będą nieczynne z powodu inwentaryzacji zbiorów.

Za tę niedogodność przepraszamy Czytelników.

2. W dniach od 16.06 - 31.08, godz. 17:00 - 19:00 będzie czynna wystawa pokonkursowa - fotograficzna pt. "Odpoczynek w Borach Tucholskich".

Likwidacja przedszkola w Łyskowie

Dokończenie ze str. 1

Są w nim obecnie zatrudnione dwie osoby. Zarząd Gminy zapewnia, że w związku z jego zamknięciem, pracownicy nie stracą pracy. Zostaną zatrudnieni w Gostycynie. Jednocześnie nastąpi nieuniknioną redukcja etatów, ale tylko w odniesieniu do osób, którym będą przysługiwały świadczenia z ZUS-u.

Ponadto zarówno w przedszkolu w Gostycynie, jak i w Pruszczu zostaną ograniczone godziny otwarcia placówek.

Zarząd jest zmuszony do szukania oszczędności, ale stara się o jak najlepsze rozwiązania zarówno dla dzieci, ich rodziców, jak i pracowników.

- Mamy nadzieję - mówi Sekretarz Gminy w Gostycynie pani mgr Elżbieta Karwasz - że nikt nie ucierpi na tych, koniecznych niestety, oszczędnościach.

BEATA TAJI

Związku OSP w Bydgoszczy i Komenda Rejonowa PSP w Tucholi. Upominki - nagrody dla swych drużyn ufundowali Burmistrzowie i Wójtowie gmin, których reprezentacje brały udział w zawodach.

Nagrody otrzymały wszystkie drużyny biorące udział w zawodach. Rywalizacja sportowa odbywała się w dwóch konkurencjach tj.w sztafecie pożarniczej oraz ćwiczeniach bojowych (tj. z podaniem wody). Po zmaganiach w obu konkurencjach w grupie chłopców starszych tj.w wieku 16 -18 lat miejsce pierwsze zajęła MDP z OSP w Gostycynie przed Bysławkiem i Zalnem z gm. Kęsowo.

W grupie chłopców w wieku od 12 - 15 lat miejsce pierwsze zajęła MDP przy OSP W. Budziska gm. Cekcyn, Słupy żyny gminy Kęsowo był ogn. w st. spocz. Jan Wize, zaś opiekunemi drużyn z Przymuszewa Pan Zygmunt Kędzierski, z Zalna Paweł Otter, Grzegorz Górski i Wacław Połom.

W klasyfikacji gminnej najlepszą była i Puchar Burmistrza Miasta i Gminy zdobyła OSP z Gostycyna przed Lubiewem i Kęsowem. Wszyscy uczestnicy udali się do Szkoły Podstawowej w Kamieniu Kr. na wspaniałą grochówkę ufundowaną przez organizatorów. Służbę sprawozdawczą z wozu łączności i dowodzenia prowadził ml. asp. Adam Warmiński z KR PSP w Tucholi.

Ponadto informuję, że w lipcu z okazji obchodów "Dni Borów Tucholskich" na stadionie sportowym w Tucholi odbędą się rejonowe zawody w sportach pożarniczych w grupie III-cej tj. z OSP gminnych z wszystkich dziesięciu gmin rejonu operacyjnego w Tucholi, na które w imieniu organizatorów serdecznie zapraszam.

JAN WIZE

PRODUKCJA SIATKI OGRODZENIOWEJ

Andrzej Martin, Lubiewo, tel. 493-72

czerwca popołudnie w gościnnej świetlicy Sp-du Mieszkaniowej przy ul. Piastowskiej spotkały się przy honorowym stole pełne werwy, życia i urody młode duchem harcerki, uczestniczki owego pamiętnego zlotu.

Uczestniczki zlotu w Spale wraz z organizatorkami spotkania i ks. H.Kuchtą

A były to panie: Janina Maćkowska-Gaca, Janina Kamińska (również uczestniczka Powstania Warszawskiego mieszkająca obecnie w Warszawie), Walentyna Marczyńska, Helena Grabkowska, Halina Piosik-Kida, Maria Welter, Irena Ziółkowska i Magdalena Borkowska z domu Osowska.

Ciąg dalszy na str.5

do Kościoła pod wezwaniem Świętego Jakuba Apostoła zatrzymując się po drodze przy czterech ołtarzach przygotowanych na ulicach miasta. Dwa pierwsze ołtarze pięknie przygotowali parafianie "Bożego Ciała", dwa następne nasi parafianie. Piękna słoneczna ale niezbyt upalna pogoda jaką dał nam Pan sprzyjała uczestnictwu ogromnej ilości wiernych. Ulice, domy jak i okna naszych mieszkań pięknie przystrojone na trasie procesji podnosiły nastrój Uroczystości.

Dzięki za to wszystkim, którzy w ten sposób uczcili Chrystusa Eucharystycznego.

Serdeczne Bóg zapłać wszystkim, Kościoła i obejście wokół kościoła św. Jakuba Apostoła.

Serdeczne podziękowanie chcę złożyć wszystkim osobom, które brały czynny udział w asyście procesji tj. panom niosącym baldachim i chorągwie, paniom od wstążek jak też i feretronów, matkom różańcowym ze świecami, dzieciom od poduszeczek i różańca soborowego, dziewczynkom sypiącym kwiatki wraz z ich opiekunkami, dzieciom pierwszokomunijnym obu parafii, które licznie zgromadzone w szyku jak i w uroczystych strojach były istotną i najbardziej optymistyczną grupą procesji.

Dokończenie na str.7

Rejonowe zawody sportowo-pożarnicze Młodzieżowych Drużyn Pożarniczych z rejonu tucholskiego

24 czerwca 1995 roku na stadionie sportowym MKS "Kamionka" w Kamieniu Kr. odbyły się rejonowe zawody młodzieżowych drużyn OSP w sportach pożarniczych.

Miały one miejsce w związku z obchodami "Dni Kamienia Kr." a ich organizatorami byli Burmistrz Miasta i Gminy Kamień Kr. oraz Komenda Rejonowa Państwowej Straży Pożarnej w Tucholi.

Na pięknie udekorowanym i przygotowanym stadionie sportowym rywalizowała młodzież z 10-ciu gmin rejonu tucholskiego tj. z gmin: Tuchola, Kęsowo, Cekcyn, Gostycyn, Lubiewo, Śliwice, Więcbork, Sośno, Sępólno, Kamień Kr.

Dokończenie na str.3

Problemy Samorządu Wiejskiego w Bysławiu

7 kwietnia br. w obecności Wójta Gminy Lubiewo oraz Przewodniczącego Rady Gminy odbyło się zebranie wiejskie w Bysławiu. Na podstawie art. 6 pkt. 2 "Statusu Sołectwa" podjęto uchwałę upoważniającą Radę Sołecką do wystąpienia z wnioskiem do Zarządu Gminy w Lubiewie. Był to wniosek o powierzenie samorządowi mieszkańców w zarządzanie następującego mienia komunalnego na terenie sołectwa:

a) kąpieliska;
b) placu targowego;
c) sali widowiskowej.

Dokończenie na str.6

Likwidacja przedszkola w Łyskowie

Przedszkole w Łyskowie jest filią gostycyńskiego przedszkola i jak każda taka placówka podlega Zarządowi Gminy.

Zarząd Gminy w Gostycynie na jednym z posiedzeń rozpatrywał projekty organizacyjne przedszkoli. W związku z programem oszczędnościowym dla szkół i wizją ewentualnego przejęcia oświaty od 1 stycznia 1996 r., Zarząd analizował projekty pod kątem znalezienia oszczędności. Zdecydowano, że ze względu na bardzo małą ilość dzieci, od nowego 1995/96 roku szkolnego przedszkole w Łyskowie zostanie zlikwidowane.

Dokończenie na str.3

S Chojnice

a biletowych. Ten może
ł lud szczęścia i czekając
nadzieję, że na jego boku
PKS Chojnice".
KS w Chojnicach zasłu-
ie na pochwałę. Szkoda
iły gest pod adresem ucz-
uczyniło tylko to jedyne
, bo jak widać z powyż-
"liczący się z groszem"
nat: "Jechać pierwszym
ckać na ten ulgowy?".

(T)

olimpiady

erze "T.T." ukazał się
e olimpiady klas trzecich
z pomyłkę przestawio
ów z Cekcyna. MAGDA
A zajęła III miejsce w
Konkursie Ortograficznym
, a nie jak pisaliśmy w
ematycznym. Natomiast
L ze Szkoły Podstawowej
z KAMIL HOFFMAN ze
owej w Cekcynie zapre-
dzaźnie na szczeblu woje-
ursu Matematycznego.
miła uczy pani mgr Iwona
Atię pani Jadwiga Rosół.
serdecznie przepraszamy.

(T)

Wiejskich w Bysławiu

owania

Dziecka
rymi byli:
- **Alojzy Ornowski,**
nzu Protan - Butan i
ansportowe i aseni-
arek Pik, Hurtownia
a Kutowska, Sklep
gniew Walczak, Jan

...obiektów własnościowych - tj. po ...reśleniu czyją własność ma stanowić nowo zamontowany punkt.

- ustawić znak "Ślepa ulica" przy ul. Ogrodowej;

Znak taki został ustawiony.

- na Pl.Zamkowym ustawić znak informujący o kierunku jazdy do Chojnic i Czerska;

Na dzień 28.07.1995 r. ustalono termin komisyjnego rozstrzygnięcia spraw przy udziale DODP w Pawłówku i Rejonowej Komendy Policji w Tucholi. Ze wstępnych rozmów wynika, że oznakowanie kierunków jazdy nastąpi nie na Pl.Zamkowym, lecz na skrzyżowaniu ulic Sępoleńskiej i Czarna Droga.

Zbigniew Wilkoński

- zakończyć prace przy chodniku na Czarnej Drodze;

Z informacji uzyskanych z DODP ...nice wynika, że dokończenie budowy chodnika będzie możliwe w ostatnim kwartale br. w przypadku rozdziału rezerwy budżetowej przedsiębiorstwa.

- budowa kolejnego odcinka wodociągu w Wysokiej Wsi;

Przy okazji opracowania dokumentacji na kolejny etap budowy wodociągu Wysoka Wieś - Nowa Tuchola rozważona zostanie możliwość zapewnienia dostawy wody dla wsi; M.Mędromierz z pominięciem istniejącego ujęcia. Ze względów technicznych i ekonomicznych przejęcie omawianego ujęcia jest niewskazane. Ostateczne decyzje w tej sprawie zapadną Rejonowego w Chojnicach).

- rozważyć możliwość kanalizacji ul. Krzywej;

Opracowane zostały podkłady geodezyjne, które wykazały brak możliwości podłączenia się do istniejącej kanalizacji ogólnospławnej. Konieczne jest wybudowanie odcinka nowego kolektora sanitarnego, a w kolejnym etapie podłączenie do niego istniejących budynków.

Ryszard Knopek

- załatać dziury w jezdni we wsi Mały Mędromierz;

W bieżącym roku na naprawy bieżące dróg w sołectwie M.Mędromierz zostały skierowane z budżetu gminy znaczne środki finansowe, a pozostałą ich część planuje się wykorzystać na remonty dróg w innych sołectwach.

Remont i załatanie dziur nawierzchni asfaltowej wykonane będą do 15.07.95r.

Henryk Krzywański

- stan gospodarki na obiekcie campingowym w Rudzkim Moście;

Komisja Oświaty, Kultury, Sportu, Turystyki i Rekreacji RM w wyniku przeprowadzonej lustracji stwierdziła, że obiekt ten jest zadbany, technicznie sprawny, chociaż przestarzały. Widzimy konieczność jego modernizacji.

Stanisław Raca

- wykonanie progów zwalniających na ul. Mickiewicza;

Sposób wykonania, lokalizację oraz

Sesja w Gostycynie

Dokończenie ze str. 1

Z budżetu przyznanego dla szkół na 1995 r., już w tej chwili wynika, że na koniec roku zabraknie ok. 400 mln (starych złotych) na wynagrodzenia dla nauczycieli (nie uwzględniając podwyżek), zaś kwota przeznaczona na wydatki rzeczowe już została wydana.

W związku z trudną sytuacją finansową Gmin, z brakiem realnych możliwości oddłużenia szkół oraz niekorzystnym systemem naliczania subwencji na funkcjonowanie placówek oświatowych w małych gminach (głównie szkoły wiejskie), Rada Gminy postanowiła wystosować rezolucję do władz centralnych o przesunięcie obligatoryjnego terminu przejęcia szkół przez samorządy lokalne.

BEATA TAJI

przełożyć dach na połowie obiektu (łącznie z wieżą), remont podłóg w niektórych pomieszczeniach biurowych, wymianę pieców c.o. (być może modernizacja sieci c.o.), malowanie całych wnętrz i na koniec odnowienie elewacji.

Tadeusz Tucki

- modernizacja mieszkań w budynku przy ul. Sportowej;

Na dzień 26.07.br. został rozpisany przetarg nieograniczony na dokończenie rozbudowy i modernizację budynku mieszkalnego przy ul. Sportowej 10 w

inwentaryzacja szamb w miejscowościach letniskowych;

W budżecie gminy brak jest środków na inwentaryzację wszystkich szamb. W miarę możliwości przeprowadzone zostaną kontrole zrzutu ścieków. W br. kontrola taka miała już miejsce w miejscowości Mała Komorza.

- przeprowadzić rozmowę instruktażową z "podmiotami kultury";

Jedną taką rozmowę już odbyto ze Zrzeszeniem Kaszubsko-Pomorskim. Następne zaplanujemy w najbliższym czasie.

Podziękowanie

dla władz gminy Kęsowo

W imieniu braci z Ochotniczej Straży Pożarnej w Żalnie, Zarządu Gminnego Związku OSP RP w Kęsowie pragnę złożyć podziękowanie władzom gminy Kęsowo za sponsorowanie uroczystości obchodów 95-lecia OSP w Żalnie i 90-lecia OSP w Drozdzieniey w dniu 18 maja br.

Warto tu dodać, że władze gminy Kęsowo dofinansowały 11 mln zł (st) do fundacji sztandaru Jednostce OSP w Żalnie. Z tego miejsca pragnę podziękować panu mgr inż. Jerzemu Adamczakowi - przewodniczącemu Rady Gminy w Kęsowie, panu mgr inż. Stanisławowi Pawlakowi - Wójtowi Gminy Kęsowo za dofinansowanie i pomoc w organizacji tej uroczystości.

Słowa podziękowania kieruję pod adresem strażaków gminy Kęsowo za liczny udział w kompanii honorowej, gronu pedagogicznemu Szkoły Podstawowej w Żalnie na czele z panią mgr Bogusławą Dudek za przygotowanie stadionu sportowego, boiska szkolnego do odbycia tej uroczystości oraz pikniku rekreacyjno - sportowego. Komendzie Rejonowej PSP w Tucholi za pomoc w organizacji tej imprezy. Szczególnie za wypożyczenie sprzętu, nagłośnienia i przygotowania kompanii honorowej dziękuję panu asp. Włodzimierzowi Dębickiemu, Komendantowi PSP w Tucholi panu bryg. mgr inż. Jerzemu Pietrzykowi, radzie sołeckiej wsi Żalno z panią sołtys Zytą Kolczyk, proboszczowi wsi Żalno ks. mgr Janowi Henrykowi Królowi za koncelebrowanie mszy świętej, poświęcenie sztandaru i wozu pożarniczego oraz za podanie artykułu w czasopiśmie katolickim "Pielgrzym", wszystkim sponsorom, którzy finansowali uroczystość oraz pracownikom Urzędu Gminy w Kęsowie, panu Mariuszowi Miętkiemu za przygotowanie podestu i oświetlenia, Szkole Podstawowej w Kęsowie za wspaniałą grochówkę i tym wszystkim anonimowym pomocnikom, którzy przyczynili się do zorganizowania tak wspaniałej imprezy. W odczuciu mieszkańców gminy Kęsowo, a szczególnie wsi Żalno impreza ta zostanie na długo w pamięci.

W związku z tym jeszcze raz składam wyrazy podziękowania od wszystkich strażaków gminy Kęsowo i Zarządu Jednostki OSP w Żalnie.

Łączę strażackie pozdrowienia

JAN WIZE
KOMENDANT GMINNY
STRAŻY POŻARNYCH

Relacja na str. 4

fot. B.U.

"XI Międzynarodowy Konkurs Sygnałów Myśliwskich" w dniach 23 i 24 czerwca 1995 r. W imprezie udział wzięła rekordowa ilość wykonawców: 95 solistów i 22 zespoły z Polski i Holandii.

Konkursowe Jury w składzie: Mieczysław Leśniczak z Poznania, Mieczysław Skrzypiec z Koszalina, Konstanty Rosentreter z Tucholi wyłoniło następujących laureatów:

Soliści:

klasa A (mistrzowska)

I miejsce - Robert Olejarz z Poznania

II miejsce - Selmar Veurink z Holandii - Adam Migurski z Brynka (woj. katowickie)

III miejsce - Andrzej Niedźwiedź z Poznania

Dokończenie na str.6

Henryk Mąka z Czempinia gra na rogu francuskim

Sesja w Gostycynie

24 czerwca br. odbyła się XI Sesja Rady Gminy w Gostycynie. Najważniejszym z tematów poruszanych na niej był problem przejęcia szkół przez Gminę od 1 stycznia 1996r.

Na Sesję przybyli zaproszeni goście: dyrektorzy szkół z całej Gminy, dyrektor ZEAS oraz przedstawiciel Kuratorium Oświaty w Bydgoszczy. Szeroko były omawiane projekty organizacyjne szkół na rok szkolny 1995/96 oraz budżet przyznany dla szkół na 1995 rok.

Dyrektorzy poszczególnych szkół kolejno omawiali problemy dotyczące funkcjonowania ich placówek. Mówiono m.in. o konieczności remontowania pomieszczeń szkolnych i o słabym wyposażeniu, czyli o tych wszystkich podstawowych brakach, z jakimi muszą sobie radzić obecni dyrektorzy.

Dokończenie na str 3

TELEFONIZACJA SUCHEJ

Z dniem 19.06.br. w Suchej rozpoczęły się prace nad budową telefonicznej sieci rozdzielczej. Ogółem jest do zbudowania 30 km tej sieci i planuje się wykonywanie 500 m dziennie. Będzie to sieć kablowa dozienna.

W związku z rozpoczętymi pracami Telekomunikacja oczekuje pomocy od Urzędu Gminy. Złożyła zapotrzebowanie na 20 pracowników interwencyjnych, których Urząd Gminy w tej chwili nie posiada. Ponadto nie ma funduszy na ich zatrudnienie, więc Urząd szuka innych rozwiązań.

Nie sprzyjający dla tego typu prac jest również okres lata. Zbliżające się żniwa stanowią problem dla wejścia z pracami na niektóre grunty. Mieszkańcy ponoszą straty, bo nierzadko linia telefoniczna będzie przebiegała również przez grunty tych, którzy nie będą mieli telefonów.

Dok. na str.2

Ruszamy w Bory

By przypadkiem nie zabłądzić, o co w Borach nietrudno, zaopatrujemy się w najnowsze wydanie mapy turystycznej pt. "Bory Tucholskie" wydaną przez Centrum Informacji Turystycznej w Bydgoszczy w 1992 r. Skala mapy 1:100.000, cena 10 zł (to nie reklama). Na odwrocie mapy zamieszczono plany miast: Tucholi z herbem i Chojnic bez herbu i bez podania skali. Ponieważ od daty wydania mapy mija już 3-ci rok, to jest ona w szczegółach zdezaktualizowana jak np. umieszczenie Rejonowej Biblioteki Publicznej przy Placu Zamkowym (obecny Urząd Skarbowy) podczas gdy Biblioteka została już dawno przeniesiona do TOK. W legendzie planu miast ulice przelotowe mają mieć kolor biały a ulice zwykłe-kolor żółty. Tymczasem jest odwrotnie. Ale takiej drobnostki się czepiać - za 10 st. zł?

Dokończenie na str. 7

WAKACJE '95

- PRZEJAZDY RODZINNE

Polskie Koleje Państwowe wprowadziły od 26 czerwca do 29 sierpnia 50-procentowe zniżki dla osób podróżujących z dziećmi w wieku od 4 do 16 lat.

Zniżki przysługują w 1. i 2. klasie pociągów. Chęć zakupu biletów ulgowych w ramach akcji WAKACJE '95 - PRZEJAZD RODZINNY musimy zgłosić kasjerce już przy zakupie biletów i wówczas będą one specjalnie oznaczały.

Podczas podróży musimy również posiadać przy sobie dokument stwierdzający wiek dziecka. Z tych udogodnień nie będzie można korzystać w klasie 2. pociągów pospiesznych, ekspresowych i Inter City wyjeżdżających ze stacji początkowej w dniach 30 czerwca, 14 lipca i 13 sierpnia między 12:00 i 24:00 oraz w dniach 1, 15, 30 i 31 lipca, 1, 14 i 15 sierpnia przez całą dobę.

H.S.

nych gminach preferuje się przedsiębiorstwa, czego u nas

trz w odpowiedzi na to stwier- u nas są wysyłane oferty na zamknięty, ograniczony do ch firm. Natomiast samo postę- zetargowe jest zawsze zgodne ującymi przepisami. Odpo- kże, że gmina udziela spółce nocy poprzez np. przydzielenie ków do robót. Natomiast sama si się finansować sama. Na miast osób niszczących urzą- polach nie ma co dyskutować, a wskazać sprawców i ukarać. liśmy się także, że będą wydru- ołgodzinne bilety za parkowanie anku również i jego bulwersuje. oją bezsilność wobec chwast- rywatnych posesjach. Jeżeli będą wydawane - dodał w listu od ZK-P - to tylko d ch artystów.

rwiano na temat wymiany pol- eckiej. Radna *R.Basta* stanow- erdziła, że jeżeli ma ktoś z eprezentować gminę, to wyjazd ien odbywać się na koszt gminy rywatnej kieszeni. Spotkało się erdzeniem burmistrza i radnego ńskiego, że na szerokie kontakty iny nie stać, ale delegacja na e Meklemburgii pojedzie.

koniec stwierdzono jeszcze, że SiR przy ul. Warszawskiej przed- an nędzy i rozpaczy a nowemu ed objęciem stanowiska obie- tak wiele. Należy cały obiekt i na noc zamykać. Nie zapew- eszkania dla wykwaterowanego gospodarza obiektu, skutkiem ma na miejscu kogoś, kto miałby l gospodarskie oko.

zdziwiono także jeszcze, że mimo czął się sezon kąpielowy na kiem nie m tam natrysków n ubikacji (oraz nie ma jeszcze 9 lipca przydziału obowiązków b pracujących nad jeziorem. n tego nie wiadomo kto ma plażę z odpadków, wodorostów, ściągać wodorosty z przybrzeżnej W.W.). Rada musi powiedzieć no czy ośrodek OSiR-u chcemy nie. Burmistrz Gminy w podsu- u powiedział, że ubikacje nad kiem należy zlikwidować.

ły *Z.Wamke* po raz kolejny

Starogard Gd.p.Skórcz 4:50(UM) 12:40(U)
Świecie p. Laskowice 5:21(x) 13:37(x)
Tuchola 5:31(xM) 7:01(MU) 7:01(S) 8:41(Z+U) 10:31 (U)13:01(U) 15:56(xM) 17:11(Un)
Tuchola p. Okoniny Nad. 8:11(x) 14:31(U)

Objaśnienie znaków:
U - nie kursuje 25.12, 1.01. i w pierwszy dzień Wielkanocy
n - nie kursuje 24, 31.12. i w sobotę przed św. Wielkanocnymi
M - pierwszeństwo przejazdu dla posiadaczy biletów miesięcznych
X - kursuje w dni robocze
Z - kursuje w dni dodatkowo wolne od pracy
+ - kursuje w dni świąteczne (niedziela, święta)
S - kursuje w dni nauki szkolnej
(U - dotyczy wszystkich wcześniej publikowanych rozkładów jazdy)

rzono Pani Annie Pogorzelczyk.

Z tym dniem przystąpiono w szybkim tempie do pracy. Sformułowano Terenową Samodzielną Kompanię Ratownictwa Ogólnego, zostały rozformowane Posterunki Skażeń. Na bazie jednostek organizacyjnych powołano przy Urzędzie Gminy - Terenową Drużynę Wykrywania i Alarmowania. Zostało wydane zarządzenie Szefa OC gminy dot. restrukturyzacji zakładowych formacji obrony cywilnej w zakładach pracy.

Gmina Kęsowo brała udział w wojewódzkim konkursie plastycznym pt. "OBRONA CYWILNA POTRZEBNA

wowych gminy Kęsowo zostały bardzo wysoko ocenione przez komisję kwalifikacyjną gminy. Najlepsze z nich zostały wysłane do WIOC w Bydgoszczy. W najbliższej przyszłości - na przełomie lipca i sierpnia planowane jest szkolenie członków formacji OC w gminie.

Z kalendarzowego planu zadań na rok 1995 wynika jeszcze wiele zadań w zakresie OC, które będą systematycznie realizowane. Przeprowadzona kontrola w tym zakresie przez inspektorów WIOC w gminie w br. wypadła pozytywnie.

Na podstawie informacji udzielonych przez Panią A.Pogorzelczyk opracował

Jan Wize

WYSTAWA

W Muzeum Borów Tucholskich prezentuje wystawę siedmiu artystów, organizatorów i opiekunów dotychczasowych plenerów malarskich studentów Wydziału Sztuk Pięknych UMK w Toruniu, które odbyły się w Tucholi.

Z inicjatywą zorganizowania wystawy wystąpił Zenon Korytowski, który dziękuje kolegom za umożliwienie realizacji tego przedsięwzięcia.

Autorzy wystawionych prac włączają się w obchody Dni Borów Tucholskich.

Otwarcie wystawy nastąpi 14 lipca b.r. o godz. 17:00, nie jak napisano w programie o godz. 9:00.

Młodzież przebywająca na plenerze organizuje kiermasz swoich prac 15 lipca o godz. 10:00 na skwerku przed kawiarnią.

Wystawa poplenerowa studentów otwarta będzie od 18 lipca b.r. od godz. 15:30 w godzinach pracy TOK.

Na wszystkie imprezy kulturalne plastyczne serdecznie zapraszamy.

Dyrekcja i Komitet Rodzicielski Przedszkola nr 4 w Tucholi przy ul. Bydgoskiej

składa serdeczne podziękowania **p. Ryduchowskiemu** za bezinteresowne udostępniania autokaru naszym pociechom w ciągu całego roku szkolnego 1994/95.

Podziękowanie

Panu Wójtowi, Pani kierownik USC Gminy Gostycyn oraz sołtysowi **Sołectwa Łyskowo** za złożone życzenia, kwiaty i uroczyste wręczenie medali w domu Jubilatów z okazji naszej 50-tej rocznicy wspólnego życia

składają

Zofia i Feliks Węsterscy z rodziną

ZAKŁAD USŁUG TURYSTYCZNYCH "BRDA" TUCHOLA

ul. Warszawska 15 tel. (0-531) 45-688
BIURO TURYSTYKI
ul. Wolności 15 (parter)

II Mila Hydrotoru ponownie w znakomitej obsadzie

Interesującą imprezę sportową w ramach obchodów DNI BORÓW TUCHOLSKICH organizuje PHS Hydrotor SA. W sobotę, 15 lipca o godz. 17:00 na Placu Wolności odbędzie się II bieg uliczny na dystansie 1609 m.

Ponownie jak w roku ubiegłym kibice będą mogli obejrzeć całą czołówkę najlepszych w Polsce biegaczy, szczególnie w biegu mężczyzn. Potwierdzili m.in. swój udział: reprezentant Polski (II miejsce w Pucharze Europy) Andrzej Jakubiec z AZS Poznań, wielokrotny rep. Polski na 1500 m Karol Dudij - Lechia Gdańsk, Ryszard Ostrowski - rekordzista Polski na 800 m, Piotr Piekarski - 2-krotny medalista mistrzostw Europy (ubiegłoroczny zwycięzca) oraz wielu innych zawodników posiadających w swoim dorobku tytuły mistrzów Polski seniorów, juniorów i młodzików.

znanego już w Europie maratończyka, wychowanka "Tucholanki" - Piotra Pobłockiego.

Organizatorzy zapowiadają niespodzianki również i w innych biegach, których odbędzie się łącznie cztery.

Wszystko wskazuje na to, że podobnie jak w roku ubiegłym Mila Hydrotoru będzie najszybszym biegiem w Polsce na tym dystansie.

Edward Kuczkowski

AUTO - SERWIS
STACJA KONTROLI POJAZDÓW
Tuchola, ul. Budowlana 2

Wykonuje Badania Techniczne

1. Motocykli
2. Samochodów osobowych
3. Samochodów ciężarowych

ZESPOŁY Z GOSTYCYNA W PAKOŚCI

Po raz drugi młodzi artyści z Gostycyna brali udział w pakoskim festiwalu. Tegoroczny - III Ogólnopolski Festiwal Piosenki Religijnej o Profilu Ekologicznym Pakość '95 - odbywał się pod hasłem " Braterstwo z przyrodą".

Na festiwal przyjechało 50 wykonawców, w tym z Gostycyna zaprezentowały się trzy zróżnicowane wiekowo zespoły: "Mokro w Bucie", "Bemole" i "Aleksandrynki" oraz solistka Agnieszka Ignaszak.

Laureatów wybierano w różnych kategoriach - zarówno wiekowych jak i z podziałem na pieśń religijną oraz ekologiczną.

Główną nagrodę w kategorii piosenek ekologicznych wśród wykonawców powyżej 14 lat wyśpiewał zespół "Mokro w Bucie". Dziesięcioosobowa grupa młodzieży zwyciężyła utworem "Synu Grzegorza", którego autorem słów jest Jalu Kurek, zaś muzykę skomponował Krzysztof Grubiński. Zespół otrzymał nagrodę pieniężną oraz drewnianą figurkę św. Franciszka.

"Mokro w Bucie" zostało również laureatem wśród wykonawców pieśni religijnych, zajmując II miejsce.

Oprócz tego zespół otrzymał nagrodę za całokształt, której fundatorem jest Radio PiK.

Wśród zespołów dziecięcych bardzo dobrze wypadły "Bemole" z Gostycyna zajmując III miejsce.

Nie przyznano pierwszego miejsca w kategorii solistów, wykonawców młodzieżowych, równorzędne drugie zajęła Agnieszka Ignaszak. Solistka zaprezentowała się w dwóch piosenkach, zaśpiewała "Litanię" i "Ave Marię".

Rozmawiam z Agnieszką, która na festiwalu w Pakości śpiewała zarówno solo jak i z zespołem "Mokro w Bucie".

Agnieszka Ignaszak - II miejsce w kat. solistów młodzieżowych, na zdjęciu z dyplomem oraz nagrodami zespołu "Mokro w Bucie", do którego należy.

"Mokro w Bucie" w czasie występu w Pakości

B.T. - Agnieszka, powiedz jak w ogóle było w Pakości?

A.I. - Tam było świetnie, atmosfera nie do opisania, ludzie super. Tak się akurat zdarzyło, że wszystkie wyjścia na scenę naszego zespołu przypadły wieczorem a nawet nocą. Mimo to, a może właśnie dlatego było cudownie. Tak późna pora nie przestraszyła publiczności, która nigdy nie zawiodła, było zawsze mnóstwo ludzi, oni byli wspaniali. Widzowie odbierali nas bardzo ciepło i serdecznie, więc chciało się śpiewać.

B.T. - Podobno wszystko było trzeba śpiewać na żywo?

A.I. - Tak, ale tam było tak pięknie, że nie stanowiło to dla mnie jakiegoś problemu. Ja po prostu tam chciałam tylko wystąpić, tak cudownie się śpiewało. Poza tym bardzo dobry był sprzęt nagłaśniający.

B.T. - "Mokro w Bucie" miało jednego wieczoru koncert?

A.I. - Tak. Mieliśmy koncert bardzo późno i był dosyć długi, trwał ok.1,5 godz., ale my mieliśmy satysfakcję, że w ogóle wystąpiliśmy. W Pakości koncertowała też Majka Jeżowska i Eleni.

B.T. - Pojedziecie za rok?

A.I. - Bardzo bym chciała, zespół na pewno też. Jeżeli będziemy mogli to zapewne pojedziemy.

W pakoskim festiwalu uczestniczyła 35-osobowa grupa z Gostycyna, która w sumie otrzymała 1500 zł jako nagrody.

Beata Tajl

Gdy dzwonie

Drugie opowiadanie o tym wydarzeniu brzmi w następujący sposób:

"Niedaleko Pruszcza wznosi się stary okop, górą francuską zwany. O tym okopie, w którym się staw znajduje, powiadają ludzie, że gdy Prusacy ścigali Francuzów, ci wjechali w nocy na ten okop z armatami i uważali na Prusaków. Gdy ci już byli blisko, Francuzi chcieli się cofnąć i nie widzieli tego stawu, który tam był. Wskutek tego się tam wszyscy potopili, jeźdźcy, konie i armaty także i kasa wojenna, pełna złotych pieniędzy, która była umieszczona w tyle na lafecie jednej armaty. Ten okop jest dość wysoki,

stwierdzeniami. Według zapisu drugiej wersji wydarzenia miały się rozegrać nocą a tragedię żołnierzy francuskich tłumaczono nieznajomością terenu. Pierwsza wersja przeczy wyżej przytoczonemu stwierdzeniu. Twierdzi, że Francuzi znali teren walk i kasę z pieniędzmi świadomie zatopili w stawie, który znajdował się nie opodal miejsca potyczki.

W obu zapisach największa uwaga zostaje skupiona wokół rzekomego skarbu zatopionego w stawie. Obie wersje zgodnie potwierdzają, że mieszkańcy Pruszcza starali się go odszukać. (Wynika z tego, iż wierzono w jego istnienie.) Jednak efekt okazał się niezadowalający.

słowo Kanone tłumaczy się jako armata, natomiast "buchnąć" gwarowo oznacza wrzucić.

Jest jeszcze jedna kwestia, której nie zawiera żadna z wersji legendy. Chodzi mianowicie o drogę, którą rzekomo żołnierze francuscy wydeptali chodząc z Pruszcza na swoje stanowiska. Rozpoczyna się ta droga obok przystanku PKS kierunku na Bydgoszcz i Bagienicę. Dalej przebiega przez łąki i tuż za posesją państwa Tojza dochodzi do szosy na Bagienicę. Następnie ta szosa podąża do polnej drogi prowadzącej obecnie na bagna. Po lewej stronie od tej drogi na najwyższym wzniesieniu miały się znaj-

określenie to jest pochodzenia niemieckiego to powinniśmy je odczytywać jako "Zoritka". Być może ma to jakiś związek z polskim określeniem "Zaretka".

Jest wiele zagadek związanych z tymi legendami. Być może są one tylko zmaterializowaniem ludzkiej wyobraźni. A może jednak odzwierciedlają pewne wydarzenia z przeszłości. Trudno jest dać w tym przypadku jednoznaczną odpowiedź. Ważne jest żeby te opowieści nie obrosły kurzem. I tyle razy ilekroć będziemy wspominać kasę wojenną i szpital polowy spod Pruszcza to pamiętajmy, że malutkie ziarenko prawdy zawsze ukryte jest w każdej legendzie.

Marek Sass

Przyrowa - 631 lat istnienia.

8 listopada roku 1374 arcybiskup Jan wystosował pismo do wszystkich proboszczów z okolic Byszewa w sprawie uregulowania kwestii dotyczących dziesięciny dla tamtejszego klasztoru. W dokumencie tym pierwszy raz w historii wymieniona zostaje miejscowość Przyrowa jako należąca, pod względem administracji kościelnej, do parafii Gostycyn. I w ten oto sposób rozpoczynają się dzieje tej miejscowości. Jak wynika ze wspomnianego dokumentu nazwa miejscowości różniła się trochę od obecnej albowiem brzmiała Przerowa.

Wieś ta w średniowieczu znajdowała się na terenie komturstwa tucholskiego tuż przy granicy z ziemiami polskimi. Na skutek wojny trzynastoletniej (1454 - 1466) włączono ją z Pomorzem Gdańskim do Rzeczpospolitej.

Z notatki uczynionej w roku 1565 wynika, iż właściciel wsi Marein Przerowski płacił podatek od 7 włók gruntu (1 włóka - około, 8 ha). Zapisy podatkowe z roku 1648 donoszą, że inny już właściciel, niejaki Węglikowski płacił od 3 włók, 6 ogrodników i 3 ratai.

Przy okazji wizytacji kościelnej Trebnica (rok 1653) uczyniono notatkę, iż dwór przyrowski na potrzeby proboszcza daje 3 korce żyta i owsa. W połowie XVIII w. właścicielem wsi był Paweł Węsierski.

W roku 1772 w wyniku pierwszego rozbioru Polski starostwo tucholskie staje się częścią królestwa Prus. Wtedy nazwa interesującej nas miejscowości przybrała kształt obecny. Obok niej pojawiła się także druga, która występowała na XIX - wiecznych mapach. Brzmiała ona Christienfeld lub Christinenfelde. Jednak raczej dotyczyła ona obszaru dworskiego a nie samej wsi.

W drugiej połowie XIX wieku majątek przyrowski należał do Prądzyńskiego, który był m.in. członkiem Towarzystwa Rolniczego w Tucholi. Także w tym czasie na terenie wsi powstała szkoła, do której w roku 1865 uczęszczało 54 uczniów. Przyrowę zamieszkiwało wtedy 176 osób. W latach 80-tych XIX w. obszar należący do majątku wynosił 313 ha. W tym m.in. było 161 ha ziemi uprawnej, 11 ha łąk i 10 ha lasów. W posiadaniu mieszkańców wsi znajdowały się 293 ha z czego 220 ha to pola uprawne, 6 ha stanowiły łąki a 4 ha to obszary leśne.

Zapewne spore ożywienie dla mieszkańców Przyrowy stanowił fakt budowy linii kolejowej, która biegła z Pruszcza do Tucholi. Ukończona została ona w roku 1914. Jedna ze stacji na tej trasie znalazła swoje miejsce właśnie w Przyrowie.

W okresie międzywojennym pod względem administracyjnym Przyrowa znajdowała się na terenie woj. pomorskiego w powiecie tucholskim. Od roku 1934 należała ona także do gminy Gostycyn. Według spisu ludności z roku 1931 mieszkały w niej 384 osoby.

Na koniec chciałbym przypomnieć jeszcze jeden epizod z dziejów tej miejscowości.

Miał on miejsce 5 sierpnia 1924 roku. Tego dnia na terenie powiatu tucholskiego przebywał Prezydent RP Stanisław Wojciechowski. Po zwiedzeniu kopalni węgla brunatnego w Pile udał się on przez Gostycyn, Przyrowę właśnie, Wieszczyce, Kęsowo, Żalno i Raciąż do Wysokiej.

Czasami zdarza się nam jechać kilka lub kilkanaście sekund przez jakąś miejscowość. Mijamy białą tablicę z umieszczoną na niej nazwą. Ledwo dostrzegamy ludzi, którzy idą chodnikiem lub poboczem. Czasami to miejsce stanowi dla nas zwykły punkt na mapie... Może warto uświadomić sobie, chociażby na chwilę, że i tutaj działo się coś interesującego już ponad 630 lat temu...

M.Sass

Legendy napoleońskie z Pruszcza

W roku 1922 z inicjatywy księdza R. Frydrychowicza ukazała się praca zatytułowana "Podania ludowe na Pomorzu z czasów napoleońskich". Książka ta stanowi wspaniałe źródło informacji dzięki któremu możemy się dowiedzieć w jakim stopniu oraz w jaki sposób wydarzenia z czasów dominacji Napoleona w Europie utkwiły w pamięci pomorskiego społeczeństwa.

Wśród szeregu legend znajduje się także opowieść z Pruszcza. Występuje ona w dwu wersjach. Oto pierwsza z nich:

"Moja wioska rodzinna Pruszcz leży w powiecie tucholskim, niedaleko kolei do Bydgoszczy. W pobliżu tej wsi znajduje się dosyć wysoki okop, skąd jakby ręką ludzka wykopany. Naokoło wznosi się dosyć wysoki okop, na który tylko z północnej strony wozem do góry wjechać można. Tędy też Francuzi swoje armaty wciągnęli. Bo z tym okopem łączy się następujące podanie ludowe. Podczas wojen napoleońskich przybył jeden oddział Francuzów i do Pruszcza. Powiedzieli Prusacy, ich ścigali, zmieszczali się na tym okopie, ale w końcu zostali zmuszeni się cofnąć, gdyż ich kasa wojenna nie dostała się w ich nieprzyjaciół, zatopili ją w przyległym stawie. Podobno już dużo ludzi szukało w tym skarbem, ale wszystkie usiłowania były daremne".

Drugie opowiadanie o tym wydarzeniu brzmi w następujący sposób:

"Niedaleko Pruszcza wznosi się stary okop, górą francuską zwany. O tym okopie, w którym się staw znajduje, powiadają ludzie, że gdy Prusacy ścigali Francuzów, ci wjechali w nocy na ten okop z armatami i uważali na Prusaków. Gdy ci już byli blisko, Francuzi chcieli się cofnąć i nie widzieli tego stawu, który tam był. Wskutek tego się tam wszyscy potopili, jeźdźcy, konie i armaty także i kasa wojenna, pełna złotych pieniędzy, która była umieszczona w tyle na lafecie jednej armaty. Ten okop jest dość wysoki, szeroki i też bardzo głęboki. Aby ten skarb wydostać, został przed kilku laty przez ten okop rów wykopany, żeby woda wszystka wyleciała. Ale gdy rów był wykopany i wiele wody upłynęło, wtenczas rów się zarwał jeden i drugi raz. Teraz jest tam jeszcze mały rów, ale woda ze stawu już nie płynie".

Pragnę już na początku zaznaczyć, że obiektywnego źródła historycznego, które by traktowało o tamtym wydarzeniu, jak do tej pory nie znalazłem. Aczkolwiek pamiętam, że kilka lat temu jakiś Francuz przyjechał z Paryża i pytał w Pruszczu o miejsce walk z czasów Napoleona. Być może w przyszłości odnajdzie się jakiś zapis, który potwierdzi treść tej legendy.

Zwróćmy uwagę, że przedstawione wyżej wersje różnią się od siebie pewnymi stwierdzeniami. Według zapisu drugiej wersji wydarzenia miały się rozegrać nocą a tragedię żołnierzy francuskich tłumaczono nieznajomością terenu. Pierwsza wersja przeczy wyżej przytoczonemu stwierdzeniu. Twierdzi, że Francuzi znali teren walk i kasę z pieniędzmi świadomie zatopili w stawie, który znajdował się nie opodal miejsca potyczki.

W obu zapisach największa uwaga zostaje skupiona wokół rzekomego skarbu zatopionego w stawie. Obie wersje zgodnie potwierdzają, że mieszkańcy Pruszcza starali się go odszukać (Wynika z tego, iż wierzono w jego istnienie.) Jednak efekt okazał się niezadowalający.

Żadna z wersji legendy nie podaje dokładnego opisu miejsca wydarzenia. Do dzisiaj jednak starsi mieszkańcy tej miejscowości potrafią je wskazać. Znajduje się ono po lewej stronie szosy z Pruszcza do Bagienicy w pobliżu rozciągających się tam bagien. Z punktu widzenia wojskowego miejsce to mogło zostać wykorzystane jako punkt obserwacyjny dlatego, że dawało możliwość kontrolowania dość szerokiego przedpola od okolic Mąkowarska przez Pruszcz do Gostycyna a nawet Łyskowa.

Jedna wersja legendy podaje, iż to wzgórze nosi nazwę "góry francuskiej". Okazuje się, że także wspomniany staw posiada własną nazwę. Powiązana jest z zatopieniem nie tyle kasy wojennej co ze zniszczeniem armaty lub armat. Brzmi ona bowiem "Kanonenbuch". Niemieckie słowo Kanone tłumaczy się jako armata, natomiast "buchnąć" gwarowo oznacza wrzucić.

Jest jeszcze jedna kwestia, której nie zawiera żadna z wersji legendy. Chodzi mianowicie o drogę, którą rzekomo żołnierze francuscy wydeptali chodząc z Pruszcza na swoje stanowiska. Rozpoczyna się ta droga obok przystanku PKS kierunku na Bydgoszcz i Bagienicę. Dalej przebiega przez łąki i tuż za posesją państwa Toiza dochodzi do szosy na Bagienicę. Następnie ta szosa podąża do polnej drogi prowadzącej obecnie na bagna. Po lewej stronie od tej drogi na najwyższym wzniesieniu miały się znajdować francuskie stanowiska.

Rzeczą ciekawą jest fakt, iż na mapie wykonanej na przełomie wieku XVIII i XIX drogi prowadzącej ku bagnom nie ma. Natomiast na mapie z drugiej połowy XIX w. jest ona zaznaczona. Zdaję sobie sprawę, że jest to wątpliwy dowód na poparcie historyczności legendy tym bardziej, że na żadnej ze wspomnianych map odcinek drogi prowadzący przez łąki nie jest wyraźnie zaznaczony. Na mapie z drugiej połowy XIX w. znajdują się jej nieznaczne fragmenty.

Dołączenie tego epizodu do legendy powoduje, iż powinniśmy założyć, że żołnierze francuscy przez dłuższy okres czasu przebywali w pobliżu Pruszcza. Staje to jednak w sprzeczności z obu wersjami opowiadania.

Przy okazji poszukiwań dotyczących przeczytanej powyżej legendy usłyszałem o jeszcze jednym opowiadaniu, które swoją genezą dotyka czasów wojen napoleońskich.

Otóż w lasach znajdujących się blisko Pruszcza jest łąka nazywana "Lazaretką" lub "Zaretką". Ponoć jej nazwa ma upamiętniać znajdujący się tam szpital wojskowy czyli lazaret. Do tej pory zdołałam jedynie ustalić, iż na XIX-wiecznych mapach wspomniane miejsce nosi nazwę "Soritka". Jeżeli założymy, że określenie to jest pochodzenia niemieckiego to powinniśmy je odczytywać jako "Zoritka". Być może ma to jakiś związek z polskim określeniem "Zaretka".

Jest wiele zagadek związanych z tymi legendami. Być może są one tylko zmaterializowaniem ludzkiej wyobraźni. A może jednak odzwierciedlają pewne wydarzenia z przeszłości. Trudno jest dać w tym przypadku jednoznaczną odpowiedź. Ważne jest żeby te opowieści nie obrosły kurzem. I tyle razy ilekroć będziemy wspominać kasę wojenną i szpital polowy spod Pruszcza to pamiętajmy, że malutkie ziarenko prawdy zawsze ukryte jest w każdej legendzie.

Marek Sass

Przyrowa - 631 lat istnienia.

Tydzień Zarządu i Burmistrza

W dniu 19.07.95 r. Zarząd Gminy w Tucholi zajmował się następującymi sprawami:

1. W postępowaniu przetargowym zlecił Przedsiębiorstwu Komunalnemu w Tucholi Spółka z o.o. wykonanie ścieżek parkowych, ławek i stołów parkowych zgodnie z dokumentacją techniczną parku przy ul. Warszawskiej za kwotę 8500 zł.

2. Zapoznał się z postępem robót wykonanych na zadaniu "Budowa Szkoły w Legbądzie". W toku dyskusji ustalono, że wykonawca robót tj. PeBeKa w Tucholi wykona instalację wodociągową, kanalizacyjną i centralnego ogrzewania w terminie do dnia 30 września 1995 r. tj. do całkowitego zakończenia robót budowlano - montażowych w tym obiekcie (bez instalacji wentylacyjnej). Zarząd Gminy zlecił rozpisanie dokumentacji przetargowej na budowę oczyszczalni ścieków dla tego obiektu oraz stacji uzdatniania wody.

3. Ustalono kryteria pomocy społecznej realizowanej na rzecz naszego społeczeństwa przez Ośrodek Pomocy Społecznej.

4. Zapoznano Zarząd Gminy w Tucholi o działaniu Zarządu Spółdzielni Mieszkaniowej w Tucholi w zakresie opomiarowania budynków mieszkalnych w podzielniki ciepła, a

RUP informuje...

Rejonowy Urząd Pracy w Tucholi informuje, że wg stanu na dzień 24 lipca 1995 r. dysponuje następującymi wolnymi ofertami pracy dla:

- krawcowej,
- nauczyciela przedmiotów rolniczych lub mechanizacji rolnictwa,
- nauczyciela do nauczania indywidualnego (pedagogika specjalna),
- nauczyciela języka angielskiego w klasach V - VIII,
- kierowcy posiadającego samochód dostawczy na stanowisko akwizytora,
- kierowcy kat. BCE,
- kierowcy kat. b na stanowisko akwizytora.

OFERTY DLA NIEPEŁNOSPRAWNYCH:

- piekarz - cukiernik lub pracownik produkcji cukierniczej.

Bliższych informacji na temat w/w ofert pracy udziela Pośrednictwo Pracy RUP pok. nr 13, tel. 430-50 lub tel. 421-32 wew. 33.

UWAGA!

RUP W TUCHOLI INFORMUJE, ŻE ULEGŁY ZMIANIE ZASADY PRZYZNAWANIA BEZROBOTNYM POŻYCZEK Z FUNDUSZU PRACY NA ROZPOCZĘCIE DZIAŁALNOŚCI GOSPODARCZEJ. BEZROBOTNI CHĘTNI DO KORZYSTANIA Z TEJ FORMY DZIAŁALNOŚCI GOSPODARCZEJ, ZOBOWIĄZANI SĄ PRZED ZŁOŻENIEM WNIOSKU DO UKOŃCZENIA KURSU MAŁEJ PRZEDSIĘBIORCZOŚCI. KURS TAKI ZOSTANIE ZORGANIZOWANY BEZPŁATNIE PRZEZ RUP W TUCHOLI NA POCZĄTKU WRZEŚNIA BR., DLATEGO TEŻ PROSI SIĘ OSOBY CHĘTNE SPOŚRÓD GRONA ZAREJSTROWANYCH W TUT. URZĘDZIE PRACY BEZROBOTNYCH, DO ZGŁASZANIA SIĘ NA W/W KURS.

Krótko o wszystkim

Informujemy, że 26 lipca br. (środa) gminę Kęsowo wizytował V-ce Wojewoda Bydgoski Pan Eugeniusz Klopotek.

Program wizyty przewidywał m.in. spotkanie w UG z władzami gminy i przedstawicielami gminnych instytucji publicznych oraz wizytacje gminy.

(g)

* * *

Budowa kanalizacji w Gostycynie

W Gostycynie przystąpiono do realizacji kolejnego etapu budowy kanalizacji. Wykonawcą przedsięwzięcia jest Rejonowe Przedsiębiorstwo Melioracji w Chojnicach. Skanalizowana zostanie ulica Główna i ulice do niej przyległe, począwszy od ul. Koślinka i Zygmunta Augusta.

Wykonawcy liczą na zrozumienie mieszkańców, którzy być może poniosą niewielkie straty w związku z nieuniknionym wtargnięciem z pracami na tereny prywatnych ogródków.

Budowę kanalizacji planuje się ukończyć do ostatniego listopada.

(T)

* * *

Komenda Hufca ZHP w Tucholi informuje, że od 3.08. do 16.08. uruchamia dodatkowy turnus harcerski dla dzieci w Pile koło Gostycyna. Koszt pobytu 190 zł. Gwarantowane pełne zakwaterowanie i wyżywienie oraz ciekawy program prowadzony metodyką harcerską.

Zgłoszenia przyjmujemy codziennie w godz. 9:00 - 14:00 w biurze komendy, ul. Ogrodowa 14, tel. 421-17.

Kronika policyjna

Nałóg silniejszy...

W nocy z 17/18.07.95 r. dokonano kradzieży z włamaniem do sklepu ogólnospożywczego w Tucholi przy Dworcu PKP, skąd skradziono papierosy różnego gatunku o wartości 900 zł. na szkodę S.K.

Najgorsze to brak tożsamości...

W nocy z 17/18.07 br. w Tucholi - Rudzki Most dokonano kradzieży z włamaniem do samochodu 126p, skąd skradziono dowód osobisty i inny dokument na szkodę A.M. zamieszkałego w Chojnicach.

Kradzież

W nocy z 19/20.07. br. w Tucholi z niestrzeżonego parkingu przy ul. Cegielnianej dokonano kradzieży samochodu marki Volkswagen golf, wartości 15 tys. zł. na szkodę mieszkańca Tucholi.

I znowu samochód prosto z Niemiec?

W nocy z 20/21.07 w Bysławiu dokonano kradzieży samochodu marki Audi 80 na szkodę obywatela Niemiec.

Sprostowanie

W numerze 29 "T.T" zakradły się błędy w podpisach zdjęć do artykułu "Gminna Przychodnia Zdrowia w Lubiewie". Pod zdjęciem przedstawiającym poświęcenie samochodu wydru-

Sprawnos

14 lipca 1995 roku na Plac
ści w Tucholi z okazji obcho
tych "Dni Borów Tucholskich
się pokazy sprzętu pożarnicze
dysponują tucholscy strażacy
został sprzęt ratownictwa dro
różnego rodzaju rozpieraki d
wraków samochodów, sprzęt m
kombinezony ochronne, aparat
trzne, drabina mechaniczna
innego sprzętu. Było duże za
wanie mieszkańców Tucholi,
szczególne zainteresowanie by

Dz

dzieci, które pluskały się w
wytworzonej przez strażaków
kurtyny wodnej. Było wejście n
mechaniczną w wykonaniu s
JRG Tuchola p. Pawłowskie
wraku samochodu "Syrenka"
innych atrakcji.

Całość pokazów komento
przez Z-cę Dowódcy JRG w T
asp. poż. Leszka Grugla.

W odczuciu tucholan i pod
komentarzy strażacy tucholscy
medal.

W sobotę 15 lipca 1995 r.
nie sportowym w Tucholi o
rejonowe zawody sportowo-p
jednostek Ochotniczych Straż
nych rejonu operacyjnego

"Wrzos" na Burchacie w lipcu...

Część członków "Wrzosu" podczas spotkania na Burchacie

Fot.B.Tajl

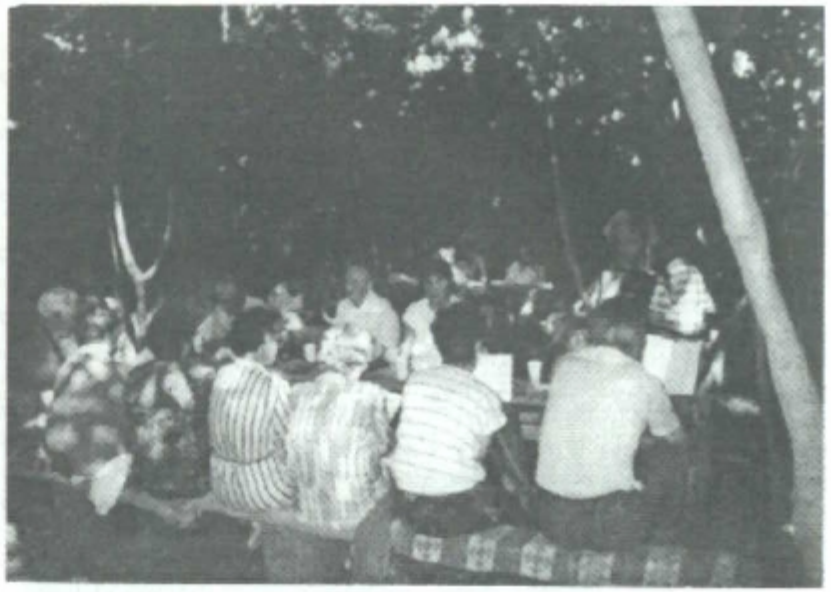

Wszyscy śpiewają a przygrywa Edward Bukowski

Fot.B.Tajl

Jest w Gostycynie takie miejsce wśród łąk, w pobliżu rzeki Kamionki, którego strzeże prastary dąb (pomnik przyrody). Ten morenowy pagórek, jak sięgają pamięcią najstarsi mieszkańcy - nazywano Burchatem.

"Wrzos" jest to 40-osobowa grupa najstarszych mieszkańców Gostycyna spotykająca się w celach przede wszystkim towarzysko - rekreacyjnych. Jej członkowie organizują wycieczki, pikniki, spotkania karnawałowe i okazjonalne - wszystko łącznie ze wspólnym "biesiadnym" śpiewaniem. Spotykają się co najmniej dwa razy w miesiącu.

W piękny upalny czwartek 27 lipca zorganizowano spotkanie właśnie na Burchacie. Wszyscy zabrali ze sobą koce, które okazały się niepotrzebne. Pracownicy GOK-u wraz z osobami zatrudnionymi przez Urząd Gminy wspaniale przygotowali zarówno dojście na pagórek (schody), jak i samo miejsce biesiady (ławeczki i stoliki). Na Burchat przybyła liczna grupa członków "Wrzosu".

Lipcowe spotkanie urozmaiciły pieczone kiełbaski, o które zadbał pan Weyna. Nie zabrakło oczywiście wspólnego śpiewania starych piosenek do którego przygrywał na akordeonie Edward Bukowski - opiekun "Wrzosu" z ramienia GOK-u.

Wspólnota, jaką tworzą ci ludzie jest godna pozazdroszczenia, chociażby dlatego, że każdy z nich znajduje czas i chęć na to, aby razem śpiewać, wspominać i po prostu być. W dniu, kiedy odbył się piknik, jeden z członków "Wrzosu" pan Aleksy Lackowski obchodził swoje 80. urodziny. Ponieważ nie przybył na spotkanie, całe grono jego przyjaciół z bukietem kwiatów i "100Lat" na ustach odwiedziło solenizanta.

Pamięć tej grupy jest najważniejszym źródłem wiedzy o przeszłości wsi, o jej życiu kulturalnym, o obrzędach, zwyczajach i np. Tylko dzięki ich obecności możemy rekonstruować czas.

Beata Tajl

Zainteresowała mnie wcześniejsza działalność "Wrzosu". Sięgnąwszy do kronki, odkryłam całą skarbnicę wiedzy na temat zapomnianych już niestety zwyczajów, dzięki pielęgnacji których, doszło do powstania grupy. Ale to już osobna opowieść, którą postaram się przybliżyć Czytelnikom za tydzień.

Nasza prośba o pomoc w zidenty-

Gminna wędrownica

W trzecim rzędzie na fotografii

PROPOZYCJE LITU
NA BIEŻĄC

1. W XVIII Niedzielę Zw
przypada uroczystość **Przemien
Pańskiego**. Ta uroczystość jest
wieniem chwały Chrystusa, w
uczestniczyć będą wszyscy, któ
Niego wierzą. Jezus przez
uniżenie pragnie wywyższyć i
wrócić nam godność dzieci B
Dlatego gromadzimy się na Euch
jak na Górze Przemienienia, ab
nie tylko oglądać chwałę Chr
zmartwychwstałego, ale w pełni
uczestniczyć.

Syn Człowieczy z księgi
Daniela to Chrystus zasiada
chwale Bożej. Jezus przed swoj
i śmiercią objawił wybrany
stołom (Piotrowi, Jakubowi i
swoją chwałę i ukazał się jako
którym wypełnia się całe Pr
proroctwa Starego Testamentu.
jest w Ewangelii mowa o M
jako twórcy Prawa i Eliasz
przedstawicielu proroków.

Jeśli będziemy w naszy
słuchać Syna Bożego, trwa
Jego słowie jak przy lampie,
my zostaniemy przemienieni.

2. Sierpień dla katolików
jest czasem szczególnego
egzaminu z dojrzałości chrześ
W tym miesiącu, wraz z cał
ciołem w Polsce, pode
zobowiązanie całkowitej **absty
napojów alkoholowych**. N
ofiarny czyn będzie wyrazem
włączenia się w walkę K
trzeźwość naszego narodu, o j
trwanie i przetrwanie.

3. W tym tygodniu w

101 potomków Michała i Katarzyny Raatz

W Gostycynie w dniach 5-6 sierpnia odbył się wielki zjazd rodzinny. Na zjeździe byli przedstawiciele pięciu (!) pokoleń Michała i Katarzyny Raatz.

Michał (1870-1949) był kościelnym i grabarzem, uprawiał około 2 ha ziemi, dorywczo pracował w drogownictwie, muzykował na zabawach. Katarzyna (1873-1952) z domu Figiel prowadziła dom. Oboje małżonkowie mieszkali całe życie w Gostycynie po 79 lat. Dochowali się ośmiorga potomków: cztery córki i czterech synów. Długowieczność w tej rodzinie przodkowie pozostawili potomnym chyba w spadku. Gdyby jeden z synów - Michał nie został rozstrzelany w 1939 r. przez okupanta, okazałoby się, że najmłodziej zmarł syn Bronisław mając 77 lat. Czwórka dzieci zmarła przeżywszy ponad 80 lat: Władysław (80 l.), Leon (84 l.), Marianna (93 l.), Lucja (93 l.). Dwie córki państwa Raatz żyją do dziś: Joanna ma 88 lat, zaś Rozalia - 97 lat (!). Joanna (z męża Korda) mieszka wraz z synem w Gostycynie, zaś Rozalia spełnia posługę zakonną w Zgromadzeniu Sióstr Elżbietanek. Obie są przedstawicielkami pierwszego pokolenia w rodzinnym drzewie genealogicznym, które kończy się jedynym potomkiem w piątym pokoleniu (2,5 roczny Kamil, który ma młodszych wujków w czwartym pokoleniu). Obliczono, że Katarzyna i Michał mają w tej chwili 101 żyjących potomków.

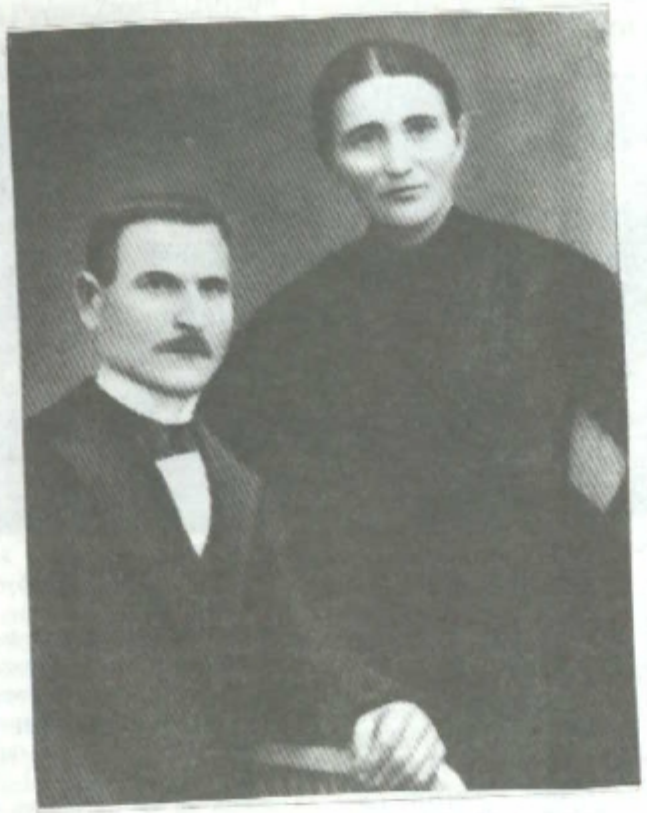

Stworzenie tak ogromnego drzewa genealogicznego wymagało od jego inspiratora niezwykłej staranności i dokładności, ale jak okazało się na zjeździe - trud opłacił się.

Niektórzy członkowie rodziny widzieli się na zjeździe po raz pierwszy, ale dwa wspólnie spędzone dni pozwoliły wszystkim zapoznać się, ewentualnie odnowić stare znajomości.

W programie zjazdu oprócz wspólnych posiłków były m.in.: Msza św., na której pięknie śpiewał chór rodzinny, modlitwy przy grobie przodków za dusze zmarłych (23 potomków), przedstawianie się krewnych, wieczorny koncert RODZINA - RODZINIE oraz zabawa do białego rana.

Organizatorami zjazdu byli wnukowie państwa K.M.Raatz - Michał i Czesław Korda.

Precyzyjnie przygotowane przedstawianie rodzin umożliwiło zebranym usłyszeć głosy... zza grobu. Kilkanaście lat temu nagrano bowiem przy okazji innej uroczystości głosy kilku wujów i ciotek, którzy nie doczekali dzisiejszego dnia. Niesamowite wrażenie wywarł moment, kiedy krewni usłyszeli nagle głos zmarłego dawno wuja, który mówił: "Przepraszam, że nie mogłem dzisiaj do was przybyć, ale...".

Jednym z najmilszych w moim odczuciu punktów programu był wieczorny koncert Rodzina - Rodzinie. Wśród krewnych jest sporo muzyków profesjonalistów i ci zorganizowali prawdziwy koncert muzyki poważnej. Były występy indywidualne, duety i tria. Gorąco oklaskiwano "Czardasza" w wykonaniu rodziny Wandtków. Ojciec Marian grał na kaylofonie, a jego córki - Marta na pianinie, zaś Anna na skrzypcach. Marta ponadto wystąpiła solo z wiolonczelą, a akompaniowała jej specjalnie zaproszona na tą uroczystość prof. Akademii Muzycznej w Gdańsku pani Firley. Oprócz tego na fagocie grała Romualda Kowalska, która jest profesjonalną wokalistką i dyrygentem chóru rodzinnego. Barbara Krawczyk zaprezentowała się na altówce, zaś na wiolonczeli Jadwiga Ewald. Jej córka - Katarzyna Ewald-Alemani znana już w Europie wiolonczelistka zakończyła koncert.

Ten sam koncert został zaprezentowany w sobotę po południu gościom zaproszonym przez Henrykę Grabowską w Gostycyńskim Ośrodku Kultury.

Namawiam wszystkich do organizowania tego typu zjazdów rodzinnych. Na ten przybyło około 90 osób i wszyscy się wspaniale bawili. Rodziny chcą być razem i jak widać cieszą się z takich spotkań, bo kiedy podczas prezentacji każdy miał powiedzieć swoje marzenie, często można było usłyszeć: "Chciał(a)bym spotkać się tu za rok..." i tego wszystkim życzę.

Beata Tajl

ZNAD WILII

Niczym zapomniane ziarno
na marnej glebie
wzrosłiśmy marnie i licho
pokarm był ciepłki

na odłogu ojczyzny
ziemia ojców upomniała się
o przyszłe plony
a mowa - o szacunek
wbrew sądziom z gotowym wyrokiem

"MÓD
- CHWILA ODDECH

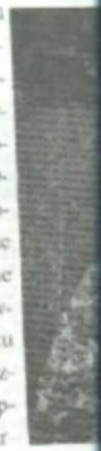

W ostatnim dniu lipca ks. H.Kuchta - proboszcz naszej lubiewskiej parafii zorganizował autokarową pielgrzymkę. Obejmowała ona swoją trasą trzy piękne Sanktuaria Maryjne położone na malowniczym Pojezierzu Mazurskim: w Gietrzwałdzie, Świętej Lipce i Stoczku Warmińskim.

O godzinie 6:00 zebraliśmy się wszyscy w kościele i ks. proboszcz udzielił nam pielgrzymkowego błog twa. Ze śpiewem na ust rano wstają zorze" wyru naszą pątniczą podróż. 10:30 dotarliśmy do pierw pielgrzymki - Sanktuarium Różańcowej w Gietrzwałd wałd jest sanktuarium zna Polsce i poza jej gran miejsce jedynych w Pol dzonych, przez Kościół obj Bożej. W okresie zaborów ośrodek polskości. Od roku wany "Polski Lourdes" wiedzieliśmy się od k Regularnego Lateranskie

O godz. 11.30 odbyła udziałem naszego ks. p Mszy św. odmówiliśmy wadzony przez naszych

Klub Seniora "Wrzos"

"Przy kominku z lulką stoję,
puszczam w kłęby dym,
a wspomnienia wszystkie moje
lecą razem z nim".

W czasie darcia pierza Halina Piosik-Kida, Helena Santowska (panowie wspomagają duchowo) oraz...

...Anna Rybicka i Stanisława Myk

Ludzie złotego wieku z Gostycyna mają swój klub. Jest nim klub seniora "Wrzos" działający przy Gostycyńskim Ośrodku Kultury. Jego członkowie spotykają się przeważnie dwa razy w miesiącu. Lubią się wspólnie bawić, wspominać, mają niewyczerpany repertuar starych piosenek.

Klub powołano 11 grudnia 1983 r. Przewodniczącą została wówczas Irena Rosentreter, zaś na sekretarza wybrano Halinę Piosik-Kidę. Na pierwsze zimowe wieczory zaplanowano spotkania "Z piosenką z tamtych lat". Seniorom początkowo towarzyszył przy pianinie Kazimierz Tatarek. Obecnie spotkania muzycznie obsługuje Edward Bukowski - opiekun klubu z ramenia GOK.

Imprez cyklicznych w czasie dotychczasowego działania "Wrzosu" było więcej: "Polowanie na ciekawe życie" ('84) oraz czynny udział seniorów w "Tygodniu Kultury Wsi" ('86). "Ocalić od zapomnienia" to program GOK-u ('94), który spotkał się z intensywną reakcją klubowiczów. Współpraca polegała głównie na odszukaniu starych fotografii, na których utrwalony został dawny Gostycyn, uroczystości lub obrzędy rodzinne, religijne i wiejskie. Na spotkaniach gromadzono i opisywano fotografie oraz w miarę możliwości odtwarzano dawne czasy wspomnieniami. Uzyskane w ten sposób informacje i szczegóły z przeszłości zostały wykorzystane w programie "Burchat" opracowanym przez Klub Małych Ojczyzn. Aby zacieśnić współdziałanie w osiągnięciu wspólnego celu, jakim jest odtworzenie dawnych czasów, oba gostycyńskie kluby spotkały się w kwietniu tego roku na "Biesiadzie wieczornej z Burchatem".

"Andrzeju, Andrzeju daj znać,
Co się z nami będzie dziać..."

Andrzejkowe wieczory są tradycją dla "Wrzosu". Kartując kronikę prowadzoną od samego początku istnienia klubu, nie zdarzyło się, aby nie została zorganizowana i udokumentowana impreza andrzejkowa. Co roku seniorzy wróżą z kart, leją wosk oraz... wyciągają imiona sympatii.

Podobnie każdego roku klubowicze spotykają się przy płonącej choince i wigilijnej wieczerzy łamiąc się opłatkiem i składając sobie noworoczne życzenia. Nie zapominają o samotnych osobach z wioski, które zapraszają na świąteczne wieczory. Często na takie spotkania przyjeżdżają do Gostycyna zaprzyjaźnieni seniorzy z Pruszcza.

Kilkakrotnie ludzie "trzeciego wieku" zorganizowali sobie zabawę karnawałową.

"Lubimy tradycje!" -

rzuca mi się napis na jednej ze stron kroniki. Do zwyczajów i tradycji, jakie pielęgnują członkowie "Wrzosu" należą: coroczne paczki na zapusty, śledzik na pożegnanie karnawału oraz ... darcie pierza. "Wystawiła wory na trzy wieczory" - głosi napis pod zdjęciem upamiętniający Janinę Grzecę przy workach ze "świeżym" pierzem. Obecnie pierza się już nie drze, ale seniorki właśnie te spotkania wspominają z wyjątkową radością. Twierdzą, że chyba te posiedzenia przy kawce, herbatce i swojskiej drożdżówce przyczyniły się w znacznej mierze do zawiązania klubu.

Do wyjątkowych imprez trzeba zaliczyć spotkanie przy wrzecionie (styczeń 1989), na którym Marta Okonek pokazywał wszystkim trudną sztukę przędzenia wełny.

"Wrzos" zwiedził w czasie 13 lat swojego istnienia bardzo dużo ciekawych miejsc. Jeździli do tych najbliższych miejscowości - Zamrzenica, Wierzchlas, Wiele, jak również organizowali wycieczki do dalszych miast. Byli w Trójmieście, Toruniu, Ciechocinku, Poznaniu, Gnieźnie, zwiedzili Szwajcarię Kaszubską i ... można by długo wymieniać.

We wrześniu ubiegłego roku brali udział w imprezie zorganizowanej przez TOK, która odbyła się w Zaciszu pod nazwą "Złota życia jesień".

Kilka kart kroniki zapełniają dyplomy dla Klubu Seniora "Wrzos". Są to podziękowania oraz wyrazy uznania za osiągnięcia w działalności społeczno-kulturalnej w ramach konkursów na najlepszy Klub Seniora. Na coroczny konkurs pod nazwą "Laur Seniora" klubowicze z Gostycyna zawsze zgłaszają swoją udokumentowaną działalność. Międzywojewódzka Komisja Klubów Seniora kilkakrotnie przyznała "Wrzosowi" nagrody pieniężne. Oprócz tego seniorzy otrzymali w 1991 r. list gratulacyjny za wzorową kronikę prezentowaną na wystawie. Obecna przewodnicząca Rady Klubu Halina Piosik-Kida została w 1987 r. mianowana Kawalerem Lauru Pokoleń.

Przedstawiciele "złotego wieku" nazywają siebie Rodziną Seniorów. Ich spotkania rzeczywiście potwierdzają rodzinny charakter klubu. Członkowie "Wrzosu" pamiętają o rocznicach, o każdych urodzinach czy imieninach swoich przyjaciół. Dzięki ich obecności przeszłość staje się nam bliższa, bowiem najlepszym kronikarzem jest ludzka pamięć.

Beata Tajf

Z wyrazami szacunku dla

Handlowym i Usługowym "FARMER" w Tuszkowie gm. Sośno w trakcie koszenia zboża. Kiedy kombajnista poczuł swąd, natychmiast przystąpił do gaszenia powstałego już pożaru. Użył dwóch gaśnic, potem z kolejnymi pięcioma przybyły inne osoby. Wiatr, który w tym dniu był wyjątkowo silny spowodował podpalenie żyta na pniu. W kompleksie zagrożenia było 260 ha zboża, 1 ha lasu oraz zabudowania rolnika indywidualnego.

Zanim przybyły zaalarmowane straże, do ratowania zabrały się osoby nie związane z pożarnictwem. Ich ofiarność była ogromna, zaczęły one gasić pożar gałęziami z liśćmi. Strażacy podkreślają, że jest to jedna z najskuteczniejszych niekonwencjonalnych metod tłumienia ognia.

Niesprzyjający kierunek wiatru spowodował, że w bezpośrednim zagrożeniu był las i zabudowania gospodarza.

wano straty na 220 tys. zł. Cała akcja trwała ponad 5 godzin, w czasie których zużyto 100 m³ wody.

Na naszym terenie w tym roku nie doszło jak do tej pory do tak tragicznego w skutkach pożaru. Powyższy przypadek mimo, że wydarzył się na terenie, na który nie dociera nasza gazeta, przedstawiamy go czytelnikom dla ostrzeżenia.

Tucholscy strażacy serdecznie dziękują osobom cywilnym za wyjątkową czujność jaką wykazują oraz pomoc przy pożarach. Jednocześnie podkreślają ogromne zaangażowanie i efektywne działania strażaków OSP.

Beata Tajl

Kiedy wychodziłam z budynku PSP w Tucholi, zaczął kropić deszcz. Radość strażaków była jednak krótka. Dowiedziałam się, że po tak długiej suszy deszcz wiąże się najczęściej z wyładowaniami atmosferycznymi, a wtedy... pozostaje czekać na telefon.

Słuchawkę podnosi dyżurny policjant. Powtarzam meldunek i podaję swoje nazwisko. Zawiadamiam jeszcze o pożarze komendanta OSP w Raciążu i udaję się na miejsce pożaru. Ściana ognia niesiona wiatrem zatrzymała się na granicznym głębokim rowie. Nadjeżdża wóz bojowy PSP z Tucholi z kilku tysiącami litrów wody. Odcina armatką wodną zagrożone pokosy i zwinięte bele słomy, zapobiegając przesunięciu się ognia na tereny należące do zakładu rolnego. Przeciwległą granicę pól chroni

bajnu słoma (zatarcie). Te wypadki skończyły się szczęśliwie - w tym jed przy użyciu wody sodowej - napoju.

Bardzo niebezpieczne są również dmuchawy samobieżne do słomy i siana, w których przypadkowy kamień lub widły powodują powstanie iskier na szybkowirujących łopatkach, co jest częstą przyczyną powstania pożaru. Najczęstszym powodem groźnych nieszczęść jest lekkomyślność żniwiarzy.

Franciszek Wegner

ZZM w Gostycynie skupuje

Słoneczna pogoda sprzyja żniwiarzom. Zboża trafiają do stodół lub do punktów skupu. Na naszym terenie skup prowadzą Zakłady Zbożowo-Młynarskie w Gostycynie, gdzie przyjmuje się żyto i pszenicę.

Za żyto płacono początkowo 220 zł. za tonę. Zakłady przekroczyły już planowaną ilość skupu tego zboża (500 ton), ale nie zaprzestały go przyjmować. Cena jednak zmniejszyła się do 200 zł/t.

Parametry, jakie musi spełniać ziarno żyta to: do 14,5% wilgotności; do 6% zanieczyszczeń ogółem; powyżej 70% wyrównanie ziarna. Cena 220 zł za tonę żyta nie zadawala rolników. Uważają, że aby zrekompensować nakłady poniesione na wyprodukowanie tegorocznego ziarna, powinno ono kosztować co najmniej 240 zł/t.

Oprócz skupu żyta ZZM w Gostycynie przyjmuje pszenicę w cenie 340 zł/t. Wymagany gluten - powyżej 26%. Za pszenicę o zawartości glutenu poniżej 26% płaci się 315 zł/t. Inne parametry to: wilgotność do 14,5%, zanieczyszczenia ogółem do 6%, wyrównanie ziarna powyżej 75%. Tegoroczna pszenica jest jakościowo gorsza niż w roku ubiegłym.

Spichrz przyjmuje tylko zboże konsumpcyjne, nie prowadzi natomiast skupu zboża paszowego.

Rolnicy za pierwsze dostawy otrzymywali zapłatę po 3-4 dniach, teraz dostają pieniądze "od ręki".

Spichrz prowadzi skup w godzinach 7:00 - 15:00. skupiono już 700 ton żyta i 350 ton pszenicy. W tej chwili Zakłady Zbożowo - Młynarskie w Gostycynie mają zapełnione 1/3 pojemności swoich magazynów.

Beata Tajl

Odnowiona strzelnica

Dobiegły końca prace remontowe przy strzelnicy sportowej w Kęsowie. Odnowienia dokonano w czynie społecznym z inicjatywy Klubu Strzeleckiego LOK, Eugeniusza Kaczmarka oraz członków sympatyków. Strzelnica od 1976 roku była strzelnicą gminną. Obecnie Klub strzelecki LOK gospodaruje nią dzięki uprzejmości właściciela prywatnego, na którego terenie jest położona - p. Ryszarda Szmaglińskiego. Strzelnica przystosowana jest do trzech stanowisk ogniowych.

W pracy nad modernizacją wyróżnili się m.in. Jan Borzyszkowsk Stanisław Olejnik, Krzysztof Czarnecki. Dużej pomocy udzielili - Andrzej Theus ze Szkoły Podstawowej w Kęsowie oraz Zakład Rolny Skarbu Państwa z Wieszczyc.

Strzelnica ma służyć popularyzacji sportu strzeleckiego poprzez m.in. organizację turniejów, a także wypełniać pożytecznie wolny czas po pracy społeczeństwu gminy.

Roman Senski

Hurtownia Materiałów Elektrycznych i Budowlanych
Tuchola, ul. Świecka 95, tel. 438-54

OFERUJE :

- **przewody, oprawy i osprzęt elektryczny**
- **cegłę pełną i licową, pustaki**
- **cement, wapno**
- **papy, wełnę mineralną, styropian**
- **eternit**
- **okna Panorama i do poddaszy Velux, Ortis**
- **drzwi Komfort**
- **płyty kartonowo-gipsowe 9,5 i 12,5 mm.**

Sprzedaż w godz. 8:00 - 15:00.

Ludzie złotego wieku z Gost ją swój klub. Jest nim klub "Wrzos" działający przy Gostycy Ośrodku Kultury. Jego członkowie kają się przeważnie dwa razy w mi Lubią się wspólnie bawić, wspo mają niewyczerpany repertuar piosenek.

Klub powołano 11 grudnia 19 Przewodniczącą została wówczas Rosentreter, zaś na sekretarza w Halinę Piosik-Kidę. Na pierwsze z wieczory zaplanowano spotkan piosenką z tamtych lat". Senioro częściowo towarzyszył przy p Kazimierz Tatarek. Obecnie spo muzycznie obsługuje Edward Bu - opiekun klubu z ramienia GOK.

Imprez cyklicznych w czasie d czasowego działania "Wrzosu" więcej: "Polowanie na ciekawe ('84) oraz czynny udział senio "Tygodniu Kultury Wsi" ('86).

Zniw

W czasie dojrzewania ziarna dzą nie tylko zmiany chemiczne mechanicznie. Do końca fazy dojr woskowej widać nalewanie ziarn duktami zapasowymi co sprzyja kszaniu jego objętości. Jednoc ubywa woda aż do końca dojrze W końcowym okresie dojrzewani na zatrzymuje się dopływ pokar powoduje, że objętość w fazie dojrzałości maleje.

Zatem ziarno jest luźno osadz kłosie i najmniejsza przyczyna dnie jego osypywanie się.

Uchwycenie właściwej pory częcia żniw decyduje o zmnie strat na skutek osypywania się Zbyt wcześnie rozpoczęte żniwa dają niewykształcenie ziarna, czy procent pośladu.

Nowa jednostka budżetowa w Gostycynie?

W związku z obligatoryjnym przejęciem szkół przez gminy, Zarząd Gminy w Gostycynie postanowił określić zasady ewentualnego zarządzania oświatą przez Gminę Gostycyn od dnia 1 stycznia 1996 r. Zaprojektowano powołanie od nowego roku Gminnego Zespołu Oświatowego o statusie gminnej jednostki budżetowej. Działałby on zgodnie z ustawą o systemie oświaty, Kartą Nauczyciela, prawem budżetowym oraz na podstawie przygotowanego przez Radę Gminy regulaminu organizacyjnego GZO.

Celem jednostki miałoby być prowadzenie placówek oświatowych, a w szczególności zarządzanie, sprawowanie nadzoru i obsługa administracyjno-finansowa wszystkich szkół podstawowych i jednostek zerowych oraz przedszkoli na terenie Gminy Gostycyn.

Siedziba Zespołu" mieściłaby się przy Urzędzie Gminy, co ułatwiłoby stałą współpracę z Zarządem Gminy i Komisją Oświaty Rady Gminy w sprawach funkcjonowania oświaty. W celu usprawnienia organizacji pracy placówek oświatowych GZO występowałby regularnie z wnioskami do Rady i Zarządu Gminy. Oprócz spraw administracyjno-gospodarczych do zadań Gminnego Zespołu Oświatowego należeć będzie też obsługa kadrowa i finansowo-księgowa placówek.

Jeżeli dojdzie do powołania GZO w Gostycynie, jego pracą będzie kierować Dyrektor, który zostanie powołany przez Zarząd Gminy w drodze konkursu. Dyrektor b zwierzchnikiem służbowym pra ników "Zespołu", określał zakres obowiązków oraz zawierałby i roz zywał umowy o pracę. Warunki p i płacy dla pracowników n jednostki budżetowej ustal Dyrektor po uzyskaniu pozyty opinii Zarządu Gminy. Dyrekt szkół i przedszkoli, które podl będą ewentualnemu "zespołowi" ZEAS w Gostycynie otrzymają zaopiniowania wyżej omów projekt. Po przejęciu szkół, U Gminy w Gostycynie będzie zarz placówkami oświatowymi w Prus Wielkiej Kloni, Wielkim Mędromi oraz Gostycynie.

Beata

Cekcyn

Wakacyjna wymiana

Dokończenie ze str. 1

Ich zajęcia sportowe mają być prawą przed intensywnym treninem, jaki czeka sportowców już w Chorzowie.

- Dlaczego właśnie przyjechaście do Cekcyna?

- Udało nam się nawiązać kontakt z panią dyrektor, która zaproponowała nam współpracę - odpowiada trener piłki ręcznej dziewcząt Mieczysław Lipka. Bardzo chętnie tu przyjeżdżamy przede wszystkim ze względu na tereny. Dla nas Ślązaków jest bardzo ważne wszystko to, z czego korzystamy w Borach Tucholskich, a więc cisza, spokój i przede wszystkim świeże powietrze i czysta woda w jeziorze. Na razie pogoda nam dopisuje, więc jest idealnie. Chcielibyśmy bardzo podziękować pani Dyrektor cekcyńskiej szkoły za tak serdeczne powitanie i przygotowanie szkoły. Jesteśmy bardzo zadowoleni z warunków, jakie tu zastaliśmy, bardzo smakuje nam jedzenie.

- Czy młodzież chętnie przyjeżdża na takie obozy? - pytam pana Mieczysława.

- Oczywiście. Ta młodzież jest przyzwyczajona do sportu, do ruchu, a jeżeli ktoś od najmłodszych lat jest związany z jakąś dyscypliną sportu, to bardzo chętnie korzysta z każdej okazji, aby ją uprawiać. Poza tym jest to w końcu obóz, czyli dla młodzieży również rozrywka, oderwanie się od codzienności. Teraz większości rodziców nie stać na wysłanie swojego dziecka na letni wypoczynek, a ponieważ te kolonie dzięki wymianie nie wiązały się z wielkimi kosztami, to tym bardziej młodzież chętnie przyjechała.

- Życzę zatem zarówno miłego wypoczynku, jak i owocnych treningów.

Dziękuję za rozmowę.

Beata Tajl

DUNSKI OSRODEK WCZASOWY W PILE - GOSTYCYN

Dokończenie ze str. 1

Dwa tygodnie temu - w piątek, 4 bm. - do Gostycyna przyjechał dyrektor komuny Tinglev. Z wójtem mgr inż. Jackiem Czerwińskim doszedł do porozumienia, że grunt, który Duńczycy wybiorą, zostanie wydzierżawiony. Jest to bardzo korzystne rozwiązanie dlatego, że Gmina będzie nadal właścicielem terenu, a ponadto ustrzeże się przed ewentualnym przekazaniem go w inne ręce. Będzie to dzierżawa nieodpłatna, ale po upływie określonego czasu, grunt wraz ze wszystkimi obiektami jakie na nim powstaną przejdzie na własność Urzędu Gminy. Duńczycy jako okres dzierżawy zaproponowali 20 lat, Polacy - 15 lat. Warunki umowy przewidują dalsze negocjacje na ten temat.

Duńczykom przedstawiono miejsc do wyboru w Pile, z czego należą do gminy, trzy do osób pry nych. Do końca sierpnia władze Tin mają złożyć do Rady Gminy form wniosek o dzierżawę wybranego ten prawdopodobnie będzie to grunt gm Umowa przewiduje, że do Urzędu Gm zostaną przekazane odpowiednie śro którymi Urząd będzie dysponował sa dzielnie. W jego gestii będą też dec związane np. z wykonawstwem p inwestycyjnych. Duńczycy chcie korzystać ze swojego ośrodka w przez 40 tygodni w roku. Oprócz d ków letniskowych władze Tinglev zam rzają wybudować pomosty i najebęt zrobiliby to obok plaży i ośrodka Z Czy będzie to kąpielisko z prawdziw zdarzenia - jeszcze nie wiadomo. D czycy zobowiązali się ponosić bież koszty utrzymania ośrodka oraz pl lokalne podatki.

Oferta takiej współpracy gaspo czej jest dla Gminy Gostycyn bar korzystna. Na terenie gminy powsta ośrodek wypoczynkowy - zapewne wysokim standarcie. Prawdopodob wpłynie w związku z tym trochę p nędzy do budżetu, być może powst dodatkowe miejsca pracy.

Inwestycja powinna zostać roz częta wiosną.

Beata T

SERWIS OPON

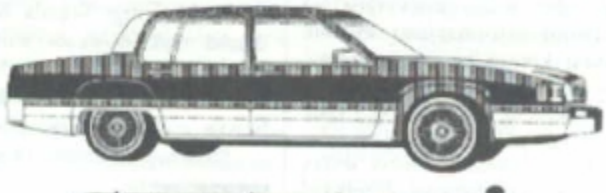

SPRZEDAŻ

Komputerowe wyważanie Montaż - Demontaż

BEZPŁATNIE!

SPRZEDAŻ RATALNA

STOMIL OLSZTYN

"TC DĘBICA"

Ceny producenta

SKLEP TOPAZ

PRZY UL. CHOJNICKIEJ 20

oferuje

- płytki ścienne i podłogowe
- kasetony

Agencja Warta

pośrednictwo nieruchomości

kupno, sprzedaż, zamiana

rząd Gminy dnia 9.08.95 r. rozał następujące sprawy:

Nie podjął inicjatywy uchwaczej w sprawie zastosowania pronalnych ulg przy zakupie mieszw myśl wniosku mieszkańców ku przy ul. Dworcowej 9/15 w li.

Zaakceptował wynegocjonowane i cen świadczenia usług i najmu u przez Wydziały Urzędu z Przedstwem Komunalnym w Tucholi.

Ogłosił przetarg na wykonanie zagospodarowania działek w Kłocwepicznej, Bładowie i przy ul. Norskiego.

Ogłosił przetarg na budowę

nego Gminy zgodnie z uchwałą Rady Miejskiej w tej sprawie.

7. W dniu 8.08.95 r. odbyło się spotkanie z-ca dyrektora Zarządu Dróg Chojnice i Burmistrza Gminy w sprawie utrzymania dróg wojewódzkich na terenie Gminy Tuchola.

8. Dyrektor Telekomunikacji Polskiej w Chojnicach poinformował Burmistrza Gminy o opracowaniu dokumentacji technicznej dotyczącej telefonizacji wsi Stobno i Raciąż oraz zawiadomił o założeniu telefonu publicznego na kartę magnetyczną we wsi Mała Komorza.

Aparatów telefonicznych na karty magnetyczne w Gminie Tuchola jest zainstalowanych - 33, w tym w mieście Tuchola - 22 aparaty.

rodek Pomocy Społecznej w Tucholi przy ul. Świeckiej 90

informuje, że w ramach pomocy niematerialnej - pracy socjalnej świadczy usługi następujących konsultantów:

- Krzysztof Dziekan - terapia rodzin (piątki w godz. 15:00-17:00)
- gr Gabriela Pankau - prawnik, (piątki w godz. 8:00-11:00)
- gr Maria Kuczkowska - psycholog, pedagog (wtorki w godz. 8:00-12:00; zwartki w godz. 12:00-15:00)
- mgr Henryk Kroll - dekanalny duszpasterz d/s osób uzależnionych (czwartki godz. 8:30-9:30)
- mgr Wiesław Herold - dekanalny duszpasterz d/s rodzin

księży zgłoszenia w przeddzień osobiście lub telefonicznie (435-10).

LUGI KONSULTANTÓW SĄ BEZPŁATNE, GWARANTUJEMY PEŁNĄ SKRECJĘ.

Kierownik Ośrodka - Jacek Majewski

Nasze sylwetki

W miejscowości Drożdżenica gm. Kę- mieszka p. Teodozy Boryczewski ik 1916, urodzony na kresach odnich - kombatant, o którym można dzieć, że jest żywą historią II wojny owej.

an Teodozy brał udział w wojnie nej w roku 1939 służąc w wojsku m. Po zdobyciu przez Niemców Polski się do niewoli niemieckiej, skąd zbiegł dostał się do byłego ZSRR, tam wstąpił mii radzieckiej, w szeregach której obadzał tereny polskie. Po wkroczeniu radzieckiej do Polski przeszedł do a polskiego walcząc teraz już w jego gach o wyzwolenie ojczyzny.

a swoje osiągnięcia otrzymał wiele aczeń bojowych m.in. "Medal Zwywa i Wolności", dwa radzieckie odzna- a bojowe, poza tym "Srebrny Krzyż gi" i wiele innych. Jest członkiem koła

wojnie obronnej 1939 r. Podczas wybuchu II wojny św. stacjonował pod Wilnem, później pod litewską granicą. Po wkroczeniu wojsk niemieckich został wzięty do niewoli radzieckiej i umieszczony w Koziolsku, gdzie więziony w kościele przebywał w bardzo złych warunkach. Zwolniony pod koniec 1939 r. przybył do domu, gdzie pozostał do 1944 roku. W 1944r. wstąpił do armii polskiej, w szeregach której walczył o wyzwolenie Polski. Brał udział w walkach o Łódź, Toruń, Wał i Drezno.

Za swoje osiągnięcia wojenne otrzymał

Gostycyn

Budżet na 1996 r.

W Gostycynie myśli się już o projekcie budżetu na rok 1996. Na piątkowym (11.08) zebraniu Zarządu Gminy przygotowano projekt uchwały w sprawie procedury uchwalenia budżetu Gminy Gostycyn oraz rodzajów materiałów informacyjnych towarzyszących projektowi budżetu. Kierownicy gminnych jednostek organizacyjnych, kierownik referatu komunalnego oraz pozostali inspektorzy gminni muszą opracować plany rzeczowe poszczególnych zadań bieżących, inwestycyjnych oraz projekty planów finansowych w terminie do 30 października 1995 r. Do 5 października 1995 r. Zarząd Gminy poinformuje mieszkańców w sposób zwyczajowo przyjęty o przystąpieniu do prac nad projektem budżetu. Gotowy projekt budżetu musi zostać przekazany na ręce Przewodniczącego Rady Gminy do 15 listopada 1995 r.

(T)

Wywóz śmieci

Na zebraniu Zarządu Gminy Gostycyn obecny był przedstawiciel firmy zamierzającej zorganizować wywóz nieczystości stałych na terenie wsi Gostycyn (artykuł dotyczący tej sprawy pt. "Szansa na uporządkowanie śmieci w Gostycynie" ukazał się w 25 numerze "T.T."). Zlecono już mu produkcję 150 koszy (bo na tyle złożono zapotrzebowania). Większość chętnych mieszkańców zdecydowała się na wykupienie kosza, nie zaś jego dzierżawę. W najbliższym czasie Zarząd Gminy rozpatrzy możliwość poszerzenia działalności firmy na teren Pruszcza i Wielkiej Kloni w związku z dużym zainteresowaniem ze strony mieszkańców tych wsi. Wywóz śmieci rozpocznie się prawdopodobnie od 1 września.

(T)

Tuchola

15-lecie NSZZ "Solidarność"

W środę tj. 30.08.1995 r. w związku z 15-leciem istnienia NSZZ "Solidarność" odbędą się uroczystości również w Tucholi. W programie obchodów

myślałam, że to jakiś nieszczęśliwy, przejechany kot. Jednak kiedy przejechał ostatni samochód i trochę uspokoiło się na szosie to coś ożyło. Wstało jak gdyby nic i na swych niezbyt długich nóżkach przeszło na drugą stronę i szybko zniknęło. Bardzo zaintrygował mnie ten zwierzak (bo na pewno nie był to kot) i po przyjeździe do domu sprawdziłam w encyklopedii i cóż się okazało. Na podstawie zamieszczonej tam ilustracji przedstawiającej przeróżne zwierzęta stwierdziłam, że było ono podobne do jenota (ale skąd takie egzotyczne zwierzę u nas?), malutkiego lisa, czy do tchórzofretki. Najbardziej prawdopodobne wydaje mi się, że to była właśnie jakaś tchórzofretka (ze względu na charakterystyczne ubarwienie futra), być może nawet wściekła, na co wskazywało jej zachowanie. A może było to po prostu mały, wystraszony lisek?

(G)

Fajerwerki na osiedlu

W ubiegłą niedzielę tj. 13.08 nad osiedlem przy ul. Warszawskiej niebo rozjaśniły się wielobarwnymi zimnymi, sztucznymi ogniami. Skąd fajerwerki o tej porze roku?

Otóż w ten sposób przebiegało pożegnanie w Domu Dziecka w Tucholi. A żegnano grupę goszczących tam dzieci z Francji. Wzbudziło to wielkie zainteresowanie i było niemałą atrakcją dla mieszkańców okolicznych bloków. Jednak dokładnie o 21:45, a więc przed ciszą nocną, wszystko jak za sprawą czarodziejskiej różdżki zniknęło.

Mamy nadzieję, że w przyszłym roku znowu powitamy francuskich gości w Tucholi i będą fajerwerki.

(G)

Kronika policyjna

Pożar

W dniach 7-8 sierpnia w Kęsowie

W związku z obligatoryjnym przejęciem szkół przez gminy, Zarząd Gminy w Gostycynie postanowił określić zasady ewentualnego zarządzania oświatą przez Gminę Gostycyn od dnia 1 stycznia 1996 r. Zaprojektowano powołanie od nowego roku Gminnego Zespołu Oświatowego o statusie gminnej jednostki budżetowej. Działałby on zgodnie z ustawą o systemie oświaty, Kartą Nauczyciela, prawem budże-

Cekcyn

Wakacyjna wy

Dokończenie ze str. 1

Ich zajęcia sportowe mają być sprawą przed intensywnym treningiem, jaki czeka sportowców już w Chorzowie.

- Dlaczego właśnie przyjechaliście do Cekcyna?

- Udało nam się nawiązać kontakt z panią dyrektor, która zaproponowała nam współpracę - odpowiada trener piłki ręcznej dziewcząt Mieczysław Lipka. Bardzo chętnie tu przyjeżdżamy przede wszystkim ze względu na tereny. Dla nas Ślązaków jest bardzo ważne wszystko to, z czego korzystamy w Borach Tucholskich, a więc cisza, spokój i przede wszystkim świeże powietrze i czysta woda w jeziorze. Na razie pogoda nam dopisuje, więc jest idealnie. Chcielibyśmy bardzo podziękować pani Dyrektor cekcyńskiej szkoły za tak serdeczne powitanie i przygotowanie szkoły. Jesteśmy bardzo zadowoleni z warunków, jakie tu zastaliśmy, bardzo smakuje nam jedzenie.

- Czy młodzież chętnie przyjeżdża na takie obozy? - pytam pana Mieczysława.

Na wymysłowskiej trasie *fot. A. Leszczyński*

Puchar ufundowany przez burmistrza Tucholi dla mistrzyni Europy Guo-Juan wręcza W.Malinowski

DUŃSKI OŚRODEK WCZASOWY W PIŁE - GOSTYCYN

O kontaktach Gostycyna z gminą Tinglev (Dania) mówi się już od 4 lat. Kilkakrotnie Duńczycy gościli we wiosce poznając zarazem inne tereny Borów Tucholskich, zaś przedstawiciele Gostycyna mieli możliwość przebywać w tamtejszej komunie (odpowiednik naszej gminy) Tinglev. Do tej pory współpracowano na gruncie towarzyskim, kulturalnym i sportowym. Niedawno zdecydowano się na ściślejszą współpracę, już na gruncie gospodarczym.

Duńczycy wyszli z propozycją do gostycyńskiego wójta, aby na terenie Gminy Gostycyn wykupić grunt, który zagospodarowaliby dla własnych celów turystycznych. Kupno terenu przez obcokrajowców nie jest jednak rzeczą prostą, wymagana jest bowiem zgoda Ministerstwa Spraw Wewnętrznych. Znaleziono inne rozwiązania.

Dokończenie na str.3

Cekcyn

Wakacyjna wymiana

Doszły już do skutku wakacyjne plany cekcyńskiej i chorzowskiej młodzieży. Około 40-osobowa grupa młodzieży z Cekcyna wraz z opiekunami przebywa na obozie w Chorzowie, zaś sportowcy ze Śląska przyjechali w Bory Tucholskie. W SP w Cekcynie zakwaterowana jest ponad 120-osobowa grupa obozowiczów, którzy stowarzyszeni są w dwóch klubach - Uczniowskim Klubie Sportowym oraz Amatorskim Klubie Sportowym, oba pod patronatem AKS. Wypoczywają aktywnie. Ich głównym celem jest przygotowanie do jesiennych rozgrywek ligowych. Wykorzystują przede wszystkim tereny oraz tak cenne dla nich świeże powietrze, aby udoskonalić się wydolnościowo i kondycyjnie. Organizują sobie przede wszystkim ćwiczenia wytrzymałowościowe, sprawnościowe i zwinnościowe. Do Cekcyna przyjechała grupa siatkarek, drużyna piłki nożnej i piłki ręcznej oraz lekkoatleci.

Dokończenie na str.3

Sesja w Gostycynie

W Gostycynie w piątek, 28 lipca br. odbyła się kolejna Sesja Rady Gminy. Podjęto na niej kilka ważnych uchwał dotyczących mieszkańców gminy.

1. Obniżono cenę 1 q żyta z kwoty 23,79 do kwoty 17,50 zł przyjmowanej jako podstawa podatku rolnego w II półroczu 1995 r.

2. Na Sesji ustalono stawkę za neutralizację 1 m³ ścieków w oczyszczalni mechaniczno-biologicznej w Gostycynie w wysokości 1 m³ wody pitnej.

Przyjęto, że dla lokali podłączonych do kanalizacji sanitarnej ilość ścieków określać się będzie ilością pobranej do zużycia wody.

Ustalono również stawką za neutralizację 1 m³ ścieków z budynków gospodarczych w gospodarstwach rolnych (od 1 ha) w wysokości 0,2 m³ wody pitnej.

Stawka ta będzie obowiązywała po spełnieniu warunku, jakim jest zainstalowanie w w/w budynkach odrębnych liczników na wodę.

3. Prawie jednogłośnie przyjęto na Sesji nowe zasady odpłatności rodziców za pobyt dziecka w przedszkolu. Ustalono, że opłata stała, czyli czesne za jedno dziecko będzie równe wysokości zasiłku rodzinnego, czyli obecnie 21 zł miesięcznie. Opłata ta będzie obowiązywała od 1 września br.

4. Określono wysokość wynagrodzenia dla inkasenta za pobranie należności z tytułu opłaty turystyczno-pobytowej od turystów (odpowiednik opłat klimatycznych). Wynagrodzenie to wynosić będzie 10% od zainkasowanych opłat.

5. Na Sesji dyskutowano o utrzymaniu czystości i należytego stanu sanitarno-porządkowego na terenie Gminy Gostycyn.

W związku z tym wprowadzono do stosowania Regulamin utrzymania czystości dla Gminy Gostycyn.

(T)

PRZYCZYNEK DO DZIEJÓW PARAFII W GOSTYCYNIE

W tym roku przypada 85 rocznica przebudowy kościoła parafialnego w Gostycynie.

Ostatni kościół w tej miejscowości został zbudowany w roku 1819. Jego zewnętrzny wygląd przedstawia prezentowane zdjęcie. Stojąca obok niego drewniana dzwonnica kryta dachówką powstała w latach 70-tych XIX w.

Na początku XX w. okazało się, że ten obiekt sakralny wymaga remontu oraz powiększenia. Spowodowane to było wiekiem budynku oraz zwiększającą się liczbą parafian. Dane z roku 1904 mówią, iż parafia p.w. św. Marcina w Gostycynie liczyła 1289 dusz (Gostycyn 1000 osób, Przyrowa 250, Przyrówka 20, Kaszczewo 11, Młyn w Kamieniczy 8).

Gruntownej przebudowy kościoła parafialnego podjął się w roku 1910 ówczesny gostycyński proboszcz ksiądz Jan Kolasiński. Prace remontowe były wykonywane wg projektu architekta Fasta z Chojnic i Berentna z Kwidzynia. Po kościele zbudowanym w roku 1819 pozostało wyposażenie wewnętrzne oraz dwie ściany. W wyniku przeprowadzonych prac powiększono kościół, dobudowano wieżę uwieńczoną dzwonowatym hełmem oraz prezbiterium. Nowa polichromia została wykonana przez berlińskiego artystę Feya.

M.Sass

Wypełnienie obowiązku

Dokończenie ze str. 1

"Odbudowa Pomnika oraz upamiętnienie tego miejsca jest wypełnieniem należnego obowiązku względem historii Tucholi, tradycji i woli naszych przodków" - tymi słowami p. T.Zakrysia skierowanymi do zebranych przy obelisku można podsumować również dzieła odbudowy w 1988 roku Pomnika Patronki Tucholi - św. Małgorzaty i budowy pomnika W Hołdzie Pomordowanym w Rudzkim Moście zakończonej w 1986 a rozpoczętej w 1981 roku. Godzi się w tym miejscu zauważyć, że nie sposób dobrze kroczyć w przyszłość bez świadomości swojej przeszłości - pomniki te mają temu służyć. Należałoby tego życzyć tak, jak burmistrz E.Kowalski życzył dumy ze swojej przeszłości i jej znaków, z których jednym jest odsłaniany obelisk.

Wspomniane tucholskie pomniki w społecznych komitetów był tucholski rzemieślnik - mistrz cukiernictwa i piekarnictwa p. Tadeusz Zacryś. Również trzykrotnie sprawował nadzór budowlany inż. Tadeusz Wesołowski.

Nie mniej ważnym od organizacyjno-technologicznego procesu powstawania materialnych znaków jest proces odbudowy i budowy tychże w pamięci i świadomości narodowej. I jedno i drugie zaczęło się wraz z solidarnościowym zrywem w 1980 roku a najbardziej namacalnym znakiem w tucholskich realiach było wielotysięczne patriotyczno-religijne zgromadzenie 3 maja 1981 roku w Rudzkim Moście w miejscu mordowania Polaków, gdzie potem stanął pomnik - pierwszy z trzech wymienionych. Godzi się, w imię prawdy, przypominać o tym, gdyż jak praktyka pokazuje, dochodzi do zapomnień i przeinaczeń, czyli rozmijania się z prawdą.

Propozycje Liturgiczno-Duszpas
na bieżący tydzień (27.08-3.0

1. Liturgia słowa XXI Niedzieli Zwykłej zadaje nam pytanie: **Kto będzie zbawiony?** Zacznijmy od tych ostatnich, czyli niewierzących. Niewierzący też będą zbawieni, o ile dołożą wszelkich starań, by poznać prawdę o Bogu, o ile będą postępowali zgodnie ze swoim sumieniem, ukształtowanym w oparciu o wewnętrzne światło, dane każdemu człowiekowi przychodzącemu na świat. Gdy chodzi o wierzących, sprawa jest bardziej skomplikowana, bo i wymagania, z racji otrzymanych od Boga darów są większe. A więc zbawieni, według dzisiejszej Ewangelii, będą nie ci, którym wydawało się, że byli blisko Boga, ale sprawiedliwi, dobrzy i uczynni. Ci, którzy umieli dostrzec Chrystusa w ubogich i cierpiących. Innymi słowy, będą zbawieni ci ludzie, którzy idąc przez życie, czynili dobrze.

2. Kończą się wakacje. To stosowny moment, abyśmy się zastanowili, jakie one dla nas były? Czy ubogaciły nas wewnętrznie? Czy podczas tych wakacji dostrzegliśmy ludzi potrzebujących naszej pomocy i wsparcia, zwłaszcza dzieci biedne, do czego się zobowiązaliśmy na początku wakacji?

3. W środę, 30 sierpnia, po Mszy św. wieczornej w sali zebrań w plebanii Bożego Ciała w Tucholi odbędzie się **spotkanie z katechetami,** uczącymi w szkołach na terenie Parafii Bożego Ciała.

4. Dnia 1 września o godzinie 7:00 rano odbędzie się uroczysta Msza św. na rozpoczęcie roku szkolnego i katechetycznego 1995 - 96. Serdecznie zapraszamy rodziców, katechetów, nauczycieli i dyrekcje szkół, a przede wszystkim dzieci klas 0 - VIII oraz młodzież Liceum Ogólnokształcącego i Zespołu Szkół Mechanicznych w Tucholi. Tego samego dnia, po południu o godzinie 16:30 zostanie odprawiona Msza św. pierwszopiątkowa, a przed nią od godziny 15:00 będzie można skorzystać z sakramentu pokuty. Ponadto dzień wcześniej, w czwartek, dodatkowa spowiedź od godziny 16:30, szczególnie dla tych którzy chcą w piątek pełnym uczestnictwem rozpocz

Ze względu na pó rozpoczęcia roku szkol Szkół Leśnych uroczys uczniów i grona ped szkoły odbędzie się w 4 września o godzinie

Dzieci, szczególnie roku były przyjęte do niech przed spowiedzi spowiadającego o **obr piątkami miesiąca.** odprawii dziewięć pi m., niech też poprosi **pierwszą sobotę** mi wotywna o Niepokal będzie o godz. 7.00, południa księża o chorych ze spowiedz miesięczną.

5. Poświęcenie to przyborów do pisani czynających naukę wowej, czyli dla odbędzie się w niedzi na Mszy o godz. 10.3

6. W piątek - 1 w lat mija od rozpoczę towej. Naszą powinn nie tylko o żołnierz obronie Ojczyzny na ale także i o tych, wolność ginęli skryto a których symbolem Pana, aby ofiara i daremna. W tej odprawiona Msza św 9.00.

Ponadto, jak co września, w godzina w lesie Rudzkie pomnikiem pomord Msza św. we wspom

7. W niedzie Bazylice katedralnej 13.00 odbędzie się zbiory"

Ks. pr
proboszcz

PIERWSZA ROCZNICA ŚMIERCI

02.10.1995 - Chechla Leon
07.10.1995 - Klosowska Władysława
12.10.1995 - Skarpek Gertruda
28.10.1995 - Pieczka Tadeusz
29.10.1995 - Matlik Stefania
31.10.1995 - Klunder Tadeusz
27.11.1995 - K Wincenty
03.12.1995 - Włoc
08.12.1995 - Kurl
09.12.1995 - Labi
10.12.1995 - War
19.12.1995 - Boro
21.12.1995 - Roch

dnia 30 sierpnia ... w Tucholi. Mszę św. odprawi ks. proboszcz lic. Henryk ... Słowo Boże wygłosi ks. proboszcz Zenon Żmijewski - kapelan ... "Solidarności".

... zasługi w zakresie pomocy tucholskim działaczom ... przypadają w okresie obecności ks. Żmijewskiego w parafii ... Ciała jako wikariusza.

... odprawiona zostanie w intencji Ojczyzny, NSZZ "Solidarność" ... członków.

Tadeusz Tucki

Przewodniczący Oddziału

Nasze sylwetki

... w Gostycynie przy ul. Szkolnej 5 ... Pan Wacław Jagła (rocznik ...), rolnik z gminy Gostycyn.

W latach swojej młodości przebywał w Krakowie, jednak ciągnęło go do swoich korzeni tj. do rodzinnej gminy.

W roku 1960 mieszkał w Pruszczu ... Gostycyn, gdzie pełnił funkcję ... tej wsi od roku 1969 - 1990 tj. przez 21 lat. W tym czasie wykazał się wielką zaiadawą, bowiem dzięki niemu ... inaym działaczom społecznym) wybudowano wiejską hydroforni z wodociągami wiejskimi i chodniki na ul. Leśnej. To on dopomógł w dokończeniu budowy szkoły w Pruszczu a była to 1000-latka (wiadomo jak było w tych czasach). Przez 4 kadencje był radnym w GRN w Gostycynie, ponadto przez 12 lat działał w Radzie Wojewódzkiej w Bydgoszczy i dzięki temu był w stanie ... w realizacji potrzebnych zadań ... gminy Gostycyn i wsi Pruszcz, gdzie przez długie lata mieszkał.

Warto tu dodać, że przejmując funkcję prezesa OSP w Pruszczu zastał budynek strażnicy OSP w ruinie. Po tym, gdy stanął na czele społecznego komitetu budowy, powstał wspaniały obiekt dla OSP i nie tylko. Oprócz pomieszczeń na działalność OSP i do garażowania samochodu jest tam sala widowiskowa i biblioteka.

Znajdował zawsze czas na prace społeczne, pracując również jako działacz w bankowości, gdzie był członkiem rady nadzorczej BGŻ. Był także ławnikiem w sądzie, ale zawsze miał czas dla umiłowanej Ochotniczej Straży Pożarnej, w której działał 40 lat. W pracy tej pomaga ustabilizowany tryb życia, który p. Wacław Jagła zawdzięcza swojej małżonce - emerytowanej nauczycielce ze szkoły podstawowej w Pruszczu, zawsze pomagającej w pracy społecznej mężowi. Pan Wacław ma dwoje dzieci, syna i córkę, którzy również pomagają ojcu w pracy społecznej.

Nasz bohater zawsze był otwarty dla ludzi, "w minionym czasie" pełnił funkcję Gminnego Prezesa Komitetu Pomocy Społecznej w gminie Gostycyn i w tym właśnie okresie dał się poznać jako oddany społecznik, pomagając wszystkim w trudnych chwilach, załatwiając środki finansowe na przetrwanie dla rodzin tego potrzebujących.

Pan Wacław jest skromnym człowiekiem, z zawodu elektro-mechanikiem. Za jego społeczne zaangażowanie posiada wiele odznaczeń m.in. Złoty, Srebrny, Brązowy Krzyż Zasługi, odznaczenia resortowe pożarnicze jak: Złoty, Srebrny, Brązowy Medal "Zasługi dla Pożarnictwa", inne branżowe odznaczenia i wyróżnienia jak "Zasłużony Obywatel Województwa Bydgoskiego".

Dodam tu, że jako działacz OSP był współinicjatorem fundacji sztandaru dla OSP w Gostycynie z okazji jej 120-lecia, kiedy to skrupulatnie opracował wspólnie z druhami tamtejszego OSP kronikę udowadniającą tak wspaniały jubileusz.

W przeprowadzonej rozmowie z p. Wacławem usłyszałem, że jego działalność byłaby niczym, gdyby nie tacy aktywiści jak: Alfons Podgórski - długoletni Komendant Gminny SP w Gostycynie, Stanisław Wilkoński - działacz OSP i jego Prezes pani Jadwiga Augustyńska - inspektor UG d/s ppoż, Przewodniczący Rady Gminy mgr Kolczyński i wielu innych działaczy tej gminy. Jego wielkim przyjacielem i doradcą w poczynaniach jest pan Alfons Podgórski - komendant Gminny SP w Gostycynie.

W toku dalszej rozmowy Pan Wacław dodaje, że swoje osiągnięcia społeczne zawdzięcza także Wójtowi Gminy Gostycyn, Przewodniczącemu Rady Gminy i wspaniałym strażakom ochotnikom w tej gminie. Takich ludzi właśnie w obecnych czasach nam jest potrzeba, bowiem nie patrząc na pieniądze zawsze potrafią służyć społeczeństwu.

Rozmowa z p. Wacławem Jagłą była dla mnie jako też doświadczonego strażaka wielką przyjemnością i wiele z niej pożytecznego wyniosłem.

Panie Wacławie, w imieniu redakcji "T.T." życzę Panu wszystkiego najlepszego!

Jan Wize

- stolarzy,
- operatora koparki K 406,
- operatora dźwigu do 16 ton,
- murarzy,
- pośrednika ubezpieczeniowego,

... nictwo Pracy RUP pok. nr 13, tel. 430-50 lub tel. 421-32 wew. 33.

Pośrednik Pracy
Jarosław Sobek

OBWIESZCZENIE O LICYTACJI RUCHOMOŚCI

Komornik Sądu Rejonowego w Tucholi podaje do publicznej wiadomości, że w dniu **6.09.95 o godzinie 10:00** miejsce: Kancelaria Komornika Sądu Rejonowego w Tucholi, ul. Dworcowa 8 odbędzie się w trybie ustalonym w art. 867 kpc,

pierwsza licytacja

ruchomości należących do dłużnika:

WIELEWSKI ADAM, TUCHOLA, UL. ŚWIECKA 49,

składających się z

L.p	Nazwa ruchomości	Ilość	Suma oszacowania	Suma wywołania
1.	samochód osobowy "PONTIAC" nr rejestracyjny BDR 2056, rok produkcji 1991, nr silnika - A 930913 CWC, nr podw. 1G2 FS2357ML 231959	1	31.500 zł	23.625 zł
2.	samochód ciężarowy - chłodnia "MAGIRUS - DUETZ" nr rej. BDF 9138, rok prod. 1979 nr sil. 4900090275, nr podw. 6120961, ład. 2,5 T	1	21.500 zł	16.125
3.	samochód ciężarowy "DAF 2100" nr rej. BDF 9143, rok prod. 1980 nr sil. D56330, nr podw. FA2105 DH 445, ład. 8 T	1	23.500 zł	17.625
4.	samochód dostawczy "RENAULT-TRAFIX", nr rej. BDF 9281 rok prod. 1986, nr podw. VF1T4X300G00063, nr sil.- nie ustalono, wersja T 1000 D	1	11.000 zł	8.250
5.	samochód dostawczy - "FURGON-BEDFORD", nr rej. BDA 8890, rok prod. 1975, ład. 990 kg, nr silnika 18L3247515, nr podw. F6EY624407	1	2.000 zł	1.5

Ruchomość można oglądać w dniu licytacji w miejscu i oznaczonym wyżej. Suma wywołania wynosi 75.00% oszacowania. Wycena ruchomości znajduje się w Kancelarii Kom

Gostycyn

W CELU UTRZYMANIA PORZĄDKU I CZYSTOŚCI

W dokumencie wyszczególnionych jest kilka jednostek będących wytwórcami odpadów, do których w szczególności kierowane są postanowienia regulaminowe. I tak:

"Regulamin obowiązuje właścicieli i zarządców nieruchomości oraz użytkowników ogródków działkowych." Wydawałoby się, że postanowienie to jest oczywiste i nie powinno być w ogóle zamieszczone w regulaminie. Tak być powinno, ale z obserwacji wnioskuje się, że niestety niektórzy mieszkańcy (nie tylko Gostycyna) nie starają się o porządek nawet przed wejściem do swojego domu, czy mieszkania. A regulamin, o którym mowa, zachowanie ładu n a k a z u j e.

Wśród wytwórców odpadów komunalnych wymienia się również jednostki prowadzące budowy. Do ich bowiem obowiązków należy utrzymanie i postawienie porządku na terenie prac, o czym niejednokrotnie się zapomina.

Do utrzymywania należytej czystości zobowiązane są też osoby prawne i jednostki organizacyjne działające w zakresie komunikacji publicznej, które użytkują dostępne wszystkim tereny i obiekty.

Ostatnią grupą, którą w szczególności obowiązują przepisy regulaminowe są jednostki organizujące imprezy i zgromadzenia publiczne oraz targowiska i giełdy. Tej grupy dotyczy również ostatni punkt "Przepisów końcowych" omawianego regulaminu, gdzie czytamy: "Organizator imprezy lub zgromadzenia o charakterze publicznym, targowiska lub giełdy, zobowiązany jest do wyposażenia miejsca, w którym się one odbywają w odpowiednią ilość pojemników na odpady oraz do jego oczyszczenia i wywiezienia odpadów bezpośrednio po zakończeniu imprezy, jednak nie później niż w ciągu 12 godzin".

Rozdział II regulaminu czystości mówi o obowiązkach wytwórcy odpadów komunalnych. W części tej czytamy, że "obowiązek właściwego gromadzenia i usuwania odpadów z miejsc ich powstawania ciąży na wytwórcach nieczystości". Mogą oni sami usunąć odpady na przeznaczone składowisko lub zlecić to innym osobom zajmującym się wywozem śmieci. W tym rozdziale przedstawione są najważniejsze ustalenia regulaminowe, czyli zasady gromadzenia stałych odpadów i ich wywozu. Mówi się o tym, w czym powinny być gromadzone odpady i gdzie mają być zlokalizowane pojemniki na śmieci. W jednym z podpunktów wymienione są rodzaje odpadów, których nie wolno wrzucać do pojemników; są to: śnieg, lód, gorący żużel, gruz budowlany, szlam oraz odpady przemysłowe i medyczne.

W regulaminie nie precyzuje się dokładnie częstotliwości wywozów odpadów: "wywóz odpadów odbywa się wg częstotliwości zapewniającej właściwy stan sanitarno-porządkowy".

Rozdział III stanowi obowiązki wywożącego odpady komunalne, zaś IV to przepisy końcowe dotyczące m.in. relacji organy gminne a wysypiska i zlewnie.

Miejmy nadzieję, że regulamin ustanowiony przez Radę Gminy będzie przestrzegany przez wszystkich jej mieszkańców, bo przecież postanowienia, które zostały zawarte w dokumencie powinny być oczywistą sprawą dla każdego człowieka dbającego o ład i porządek.

Beata Tajl

Papiery, papiery, papiery...

Otóż, przekazując obietnicę naszych władz, utwierdzaliśmy handlujących w przekonaniu, że już już, za kilka dni zostaną postawione tam przenośne ubikacje. Tymczasem decyzja jest ciągle odwlekana, bo to i będzie stawiany ciąg handlowy wzdłuż ul. Nowodworskiego, a bo to nie będzie tam już wolnego handlu i tak dalej i tak dalej a lata lecą, ludzie płacą nie mając z tego żadnych korzyści. Przypominamy wobec tego niniejszym, że zgodnie z obowiązującymi przepisami, opłaty ściągane z miejsc targowych winny być przeznaczane na ulepszanie ich i warunków handlowania. Zresztą chyba jeszcze gorsza sytuacja panuje na placu targowym przy ul. Chopina. Warunki tam panujące urągają higienie, sprzedającym i kupującym. A przecież właściciel terenu ściąga stamtąd - sądząc po ilości kramów - duże pieniądze.

Wracając jednak do głównego tematu artykułu trzeba stwierdzić, że

włos na głowie się je
miejsca przydrożny
szosie prowadzącej d
do Świtu (zresztą i
wygląda nie najlepi
fatalny, obrzydliwy
na naszą polską, j
niedbałość. Jednak t
parkingu leśnym ja
Plażowa po prawej
tam napis "Rożno", k
w tym miejscu daw
kracza wszelkie gru
po brzegi kontene
wszędzie tysiące pap
bezpańskie psy i koty
tego apokaliptyczneg
prawdę nie przesadz
kiem, gdy podjechał
wozem z przyczepą
starszych , elegan
Niemiec. Zajechali, st
spojrzał i dopraw
znajomości tegoż języ
jakie komentarze pad
w końcu gości, któ
uciekli stamtąd.

Już po napisaniu
zdań w tej samej sp
do nas turysta z
powiedział się na te
parkingu, ale w s
intymnej, to znacz
ubikacji. Pojechałem
własne oczy widziale
w pośpiechu z sam
jezdnych, którzy na
jedynego tamtejsze
przybytku. Jak prędko
tak prędko wybiegali,
potrzeby fizjologiczne,

Jeżdżący do N
zaświadczyć, że prz
parkingach, wzdłuż la
są wysokie płoty. Pod
wybiegającą z lasu
kierowców, dla którycl
skończyć mogłoby
Jednak wtajemniczen
postawiono je w o
Polakami, co by nie s
w las, ale nie za zwi
potrzebą. Przykład p
parkingów świadczy, ż
pomysł. Może jednak b
w ten sposób turystów
po prostu sprzątać, bo
przywożą nam swoje p
głowa w tym, jak je od
Kończąc apelujemy
porządku na drogach
parkingach. Znając jed
brakiem ludzi do p
środkami finansow
poddajemy pomysł dy
aby w pierwszych d
dzieci i młodzież szko

SPÓŁDZIELNIA ROLNIKÓW INDYWIDUALNYCH
"ROLNIK" W SĘPÓLNIE KRAJEŃSKIM
ZAKŁAD NASIENNY
UL. PRZEMYSŁOWA 2 TEL. 88 22 41

informuje, że
od dnia 21. 08. 95 r.
rozpoczyna **sprzedaż**
kwalifikowanego materiału siewnego nasion zbóż ozimych:

- **pszenicy**
- **żyta**
- **jęczmienia**
- **pszenżyta**

Istnieje również możliwość zakupu w/w nasion w formie wymiennej w skali 1 : 1,3 .

Nasiona zbóż zaprawiane

SKLEP **TOPAZ**
PRZY UL. CHOJNICKIEJ 20
oferuje
- **płytki ścienne i podłogowe**
- **kasetony**

W tym numerze:

- Niecodzienny gość - str. 7
- Listy od czytelników - str. 4
- Szkolne przedbiegi - str. 6

Tygodnik

Tucholski

Cekcyn
Gostycyn
Kęsowo
Lubiewo
Śliwice
Tuchola

Nr 34 (181) 24 sierpień 1995 ISSN 1234-6314 cena 80 gr (8000)

Gostycyn

W CELU UTRZYMANIA PORZĄDKU I CZYSTOŚCI

Na ostatniej Sesji Rady Gminy Gostycyn (28 lipca br.) przyjęto uchwałą Regulamin utrzymania czystości i należytego stanu sanitarno-porządkowego na terenie gminy Gostycyn. Regulamin wejdzie w życie we wrześniu i dotyczyć będzie wszystkich mieszkańców wioski i gminy. Został on rozesłany do każdego sołtysa gminy i jego treść będzie wywieszona na tablicach informacyjnych, toteż ze szczegółami tego ważnego dokumentu mogą zapoznać się wszyscy mieszkańcy.

Regulamin powstał w celu zapewnienia warunków niezbędnych do ochrony środowiska przed odpadami.

Regulamin utrzymania czystości i należytego stanu sanitarno-porządkowego określa zasady gromadzenia i sposoby usuwania odpadów komunalnych z miejsc ich powstawania, w sposób zapewniający ochronę życia i zdrowia ludzi oraz ochronę środowiska przyrodniczego. Dokładnie określa charakter odpadów komunalnych: "są to stałe i płynne odpady powstające w gospodarstwach domowych i obiektach użyteczności publicznej oraz odpady uliczne, z wyjątkiem odpadów o charakterze medycznym pochodzących z zakładów medycznych i weterynaryjnych". Regulamin obowiązuje jednostki organizacyjne zajmujące się wywozem odpadów, jednostki prowadzące i eksploatujące wysypiska i wylewiska oraz wszystkich wytwórców odpadów komunalnych. *Cd. na str. 3*

Wypełnienie obowiązku

Po sumie w kościele św. Jakuba Apostoła w święto Wniebowzięcia NMP został odsłonięty i poświęcony obelisk przy ul. Głównej upamiętniający miejsce po tucholskim pomniku Królowej Korony Polskiej wzniesionym w 1928 roku a zburzonym w pierwszym tygodniu wojny przez hitlerowskich okupantów. Poświęcenia dokonał proboszcz ks. Jan Pałubicki w koncelebrze z goszczącym w Tucholi ks. Januszem Kozłowiczem w obecności Burmistrza Tucholi Edmunda Kowalskiego, Komitetu Odbudowy oraz przybyłych procesyjnie mieszkańców Kośliniki i Tucholi. Odsłonięcia obelisku dokonał w asyście burmistrza E.Kowalskiego i proboszcza ks. J.Pałubickiego p. Tadeusz Zakryś - przewodniczący Społecznego Komitetu Odbudowy Pomnika Królowej Korony Polskiej w Tucholi. *Dok. na str. 9*

Piekarnia
w Kęsowie

Papiery,
papiery,

6. Ogłoszone będą przetargi na wolne placówki handlowe: Plac Wolności 2 (były zakład fryzjerski) oraz przy ul. Dworcowej 1 (naprzeciwko budynku poczty).

cholі prosimy wszystkich, którzy byli świadkami, czy też tym bardziej poszkodowanymi, aby zawiadamiali policję za naszym pośrednictwem - nr tel. 430-40.

(w)

Dziękujemy!

Składamy serdeczne podziękowania fachowcom z tucholskiej Telekomunikacji S.A., którzy mimo dużych trudności spowodowali zainstalowanie w nowym redakcyjnym pomieszczeniu tak niezbędnego nam telefonu.

Okazało się, że niemożliwe jest jednak możliwe.

(w)

Zgodnie z informacją Zarządu Gminy Tuchola z dnia 28 września 1995 r. zawiadamiamy mieszkańców ul. Bukowej, że należą do obwodu głosowania nr 2 a swoje głosy będą mogli oddać w siedzibie obwodowej Komisji Wyborczej, która będzie mieścić się w Szkole Podstawowej nr 1, przy ul. Szkolnej 4 w Tucholi.

W Wielkiej Kloni remont?

Od paru dni w Wielkiej Kloni trwają prace nad odnowieniem poczty. Cały budynek jest tynkowany, a poza tym zmieniło się wnętrze. Za parę tygodni mieszkańcy Wielkiej Kloni będą mogli wysłać listy i paczki w ładniejszej poczcie.

Oprócz tego przy jednym z przystanków zaczęto budować podjazd dla autobusów. Prace trwają również nad przepustem wodnym pod asfaltem. Czyżby w końcu zaczęto interesować się Wielką Klonią i wyglądem tej miejscowości?

Sadzenie żywopłotu dookoła pomnika św. Jakuba

upiększamy ten teren.

Na placu posadzono 1400 sadzonek ligustru. Sadzonki te przekazało w darze Nadleśnictwo Woziwoda. Akcja będzie kontynuowana wiosną, kiedy Nadleśnictwo Tuchola przekaże sadzonki krzewów i drzew ozdobnych. Przypomnieć należy, że na placu, gdzie pracowała młodzież znajdował się dawniej kościół, przy którym istniał również cmentarz.

Młodzieży towarzyszył w pracy Henryk Kociński, który zabezpieczył figurę i cokół przed zgubnym działaniem deszczu, mrozu i innych szkodliwych czynników atmosferycznych.

Ksiądz Jan Palubicki kieruje serdeczne podziękowania pod adresem dyr. ZSL mgr inż. Edmunda Muszyńskiego, profesorów, leśników i młodzieży. Dziękuje również Zdzisławowi Wegnerowi i radnemu Zygmuntowi Kierszniekiemu, którzy z dużym zaangażowaniem włączyli się w prace przy pomniku.

(t)

OBWIESZCZENIE
O LICYTACJI NIERUCHOMOŚCI

Syndyk Masy Upadłości Zakładu Produkcyjno-Handlowego "DROG-BUD" - Piotra Ołdaka w Tucholi na podstawie art. 953 § 1 Kpc podaje do publicznej wiadomości, że w dniu 6.11.95 r. o godzinie 10:00 w Sądzie Rejonowym w Tucholi przy ul. Świeckiej 28 w sali nr 9, odbędzie się

I Licytacja nieruchomości

wchodzącej w skład masy upadłości ZPH "DROG-BUD" Piotra Ołdaka w Tucholi ul. Aleja 700-Lecia stanowiącej działkę budowlaną nr 3035 o pow. 668 m² położoną w Tucholi - Rudzki Most, ul. Aleja 700-Lecia mającej urządzoną KW nr 17607 w Wydziale Ksiąg Wieczystych w Sądzie Rejonowym w Tucholi.

Działkę oszacowano zgodnie z art. 948 § 1 i 2 Kpc na kwotę 2.200,00 zł
Cena wywoławcza wynosi 75% ceny szacunkowej tj. 1 650, 00 zł

Przystępujący do licytacji zobowiązany jest złożyć w myśl art. 962 § 1 Kpc rękojmię w wysokości jednej dziesiątej części sumy oszacowania tj. kwotę 220,00 zł.

Zgodnie z art. 962 § 2 Kpc rękojmię należy złożyć w gotówce lub w postaci książeczki oszczędnościowej

Jaki los spotkał Antoniego Lewandowskiego?

W numerze 36 "T.T." z 7 września br. zamieściliśmy artykuł pt. "List z USA z 1941 roku". Przedstawiliśmy w nim historię, która dotyczyła osoby Antoniego Lewandowskiego. Przypomnijmy po krótce treść owego artykułu.

Redakcja otrzymała korespondencję z USA od Johna Dykera, w której oprócz listu od nadawcy był list z wojny od p. Antoniego. Właśnie historia p. Lewandowskiego wydała nam się bardzo interesująca, tajemnicza i dlatego zdecydowaliśmy ją wydrukować.

Antoni Lewandowski do roku 1936 zajmował się wydawnictwem "Głosu Tucholskiego". Po różnych przeszkodach natury finansowej i politycznej zmuszono go do przekazania wydawnictwa "Głosu" starszemu bratu Janowi.

Nasz bohater opuścił Polskę tuż przed wojną. W 1941 r. ze statku "M/S "Sobieski" wysłał list do p. Dykera, którego adres wpadł mu w ręce przypadkowo. Amerykanin bezskutecznie próbował skontaktować się z rodziną Antoniego Lewandowskiego. Dopiero w tym roku, kiedy na łamach naszej gazety pojawiło się nazwisko Haliny Lewandowskiej jako córki Jana - właściciela przedwojennego "Głosu Tucholskiego", p. Dyker - od niedawna nasz czytelnik - przysłał na adres redakcji przechowywany przez 54 lata list od okrętowego drukarza.

"Jaki los spotkał Antoniego Lewandowskiego?(...) Z niecierpliwością oczekujemy na odzew" - kończyłam tamten artykuł. Zaraz po jego ukazaniu odwiedziła nas Halina Lewandowska, dla której, jak wynikało z prezentowanej historii, p. Antoni był wujkiem. Pani Halina rozwiała tajemnicę, jaką została owinięta cała ta sprawa.

Otóż, gdy w roku 1939 wujek p. Haliny wypłynął na statku "M/S Sobieski" - do swojej rodziny i stron ojczystych już nie powrócił.

W czasie II wojny światowej jako żołnierz wojsk brytyjskich uczestniczył w walkach w Afryce a w późniejszym okresie na Oceanie Spokojnym podczas wyzwalania wysp okupowanych przez Japończyków.

Po wojnie, z obawy przed represjami do kraju nie wrócił. Pozostał w Szkocji gdzie poznał swoją przyszłą żonę. Jest ona z pochodzenia Estonką, a do Szkocji zaprowadziły ją również losy wojenne.

Na początku lat 50 już jako małżeństwo wyemigrowali do Kanady i mieszkali początkowo w Toronto, później w Niagara-on-the-Lake. Byli małżeństwem bezdzietnym, ale z rodziną w Polsce utrzymywali stały i serdeczny kontakt. W roku 1966 bratanica Antoniego Lewandowskiego a wcześniej także jego siostrzenica przebywały u nich w gościnie. Obie jednak powróciły do kraju.

Antoni Lewandowski od roku 19[illegible] nie żyje.

Do końca pozostał wierny nie tylko swojemu zawodowi drukarza, ale również gazecie - kończy swoje opowiadanie p. Halina.

Beata T[illegible]

Komis Meblowo - Techniczny

Tuchola, ul. Szopena 3

Zapraszamy codziennie w godz. 8:00 - 16:00

wsze nam pomagają!

kamy w samym ch. Nasza szkoła ddychamy czys- m powietrzem. wyróżnienie ale ny dbać o ota- Staramy się to fimy. Wpajamy które uczymy, sprawę z tego, uczy, tego Jan

Aby naszym uczniom przybliżyć przyrodę jeszcze bardziej, zwróciliśmy się do Nadleśniczego Nadleśnictwa Tuchola z siedzibą w Gołąbku - p. Zbigniewa Wamke z prośbą o zakup lornetki i aparatu fotograficznego. Radość nasza była ogromna, gdy leśnicy wręczyli nauczycielom SP w Okiersku powyższe przedmioty z życzeniami i pięknym bukietem kwiatów z okazji DEN.

Bardzo dziękujemy.

Bożena Bauza

---

ek Kultury

rczości

icury

jcie mnie ej"

młodych"

Pacura, Michał rz Cichocki, ieszka Siniło. k) godz. 18:00

28.03.1977 r. r granicy z ka młodego, ę pokolenia, wodzenia w jej poezji ość (wiadomo gów z TL). m wiadomo, stara na ed- wicie.e. jak i teksty, odzwierzie-

da się uczyć. wyżywającą ególności na jąc nut. Jej

obróbce podlega także papier, na którym często wykonuje szkice, grafiki itp. Natura nie poskąpiła jej też daru gadulstwa. Justyna potrafi rozmawiać z ludźmi nie tylko recytując poezję. Zawsze mówi to co myśli, czym przysparza sobie wrogów.

Jej motto:

"Zrodzeni za późno, by zacząć od nowa.

Zrodzeni za wcześnie, by móc umrzeć młodo.

Przeciskamy swe cienie pomiędzy datami,

by móc nauczyć się żyć z czasem."

Agnieszka Siniło

MUNIKAT
DU GMINY TUCHOLA

ust. 2 pkt 1 ustawy z dnia 7 lipca 1994 r. o zestrzennym /Dz. U. Nr 89, poz. 415/ oraz i Rady Miejskiej w Tucholi z dnia 29 września **przystąpieniu do sporządzania miejscowego ania przestrzennego obejmującego obszar 124/2 i 2132 /pow. 0.2007 ha/ w Tucholi przy**

st przeznaczenie wymienionego terenu pod -handlowo-usługową wg nowego podziału

łaszać wnioski do wyżej wymienionego panu. y składać w Wydziale Rozwoju Gospodarczego Gminy Tuchola - Pl. Zamkowy 1 w terminie 21

LOS MLECZARNI W GOSTYCYNIE

Dokończenie ze str. 1

Zatrudniano od 10 do 15 pracowników, co uzależnione było od ilości skupowanego mleka, którego w najlepszym dla mleczarni okresie przyjmowano 15-22 tys. litrów dziennie.

Na początku lat 90-tych nastąpiło załamanie rynku mleczarskiego. Ucierpiał na tym oddział w Gostycynie, gdzie w rezultacie całkowicie zrezygnowano z produkcji. Jej zaniechanie nastąpiło dwuetapowo. W 1993 r. produkcja trwała około 6 miesięcy zaś w roku następnym tylko 3 miesiące. Później po zwolnieniu pracowników pozostała jedynie zlewnia mleka, która działa do dziś.

Co dalej stanie się z mleczarnią?

We wtorek, 19 września br. odbyło się w Urzędzie Gminy w Gostycynie spotkanie przedstawicieli Okręgowych Spółdzielni Mleczarskich z Chojnic i z Sępólna z Zarządem Gminy i członkami Komisji Rolnictwa.

Celem spotkania było omówienie dalszej działalności miejscowej placówki mleczarskiej. Prezes OSM Chojnice omawiając skup mleka w jego spółdzielni powiedział, że w Chojnicach spadł on ze 120 do 60 tys. litrów dziennie. Stwierdził też, że z terenu Gminy Gostycyn skupuje się bardzo mało, bo tylko 2600 l mleka.

Niski skup mleka oraz duże koszty utrzymania placówki wpłynęły na decyzję Rady Spółdzielni, zgodnie z którą zamknięto niektóre mleczarnie na terenie działalności OSM Chojnice, m.in. mleczarnię w Gostycynie. Dzięki tym posunięciom - mówił dalej Prezes OSM - możemy rolnikom na bieżąco płacić za mleko i stopniowo podnosić jego cenę." Dla informacji podał jeszcze, że kilku rolników z terenu Gminy Gostycyn zaopatrzyło się w chłodnie i od nich odbiera się bezpośrednio mleko cysternami.

Prezes powiedział też, że Zarząd Spółdzielni prowadzi rozmowy z Holendrami, których kapitał - jeżeli wejdą na rynek - przeznaczony zostanie na rozwój mleczarstwa, zakup materiału budowlanego, zakup sprzętu do produkcji itp.

Na wyraźne pytanie Wójta Gminy Gostycyn o dalsze losy miejscowej spółdzielni Prezes OSM odpowiedział, że jeżeli nie nastąpi znaczny wzrost skupu mleka, to placówka ta nie wznowi produkcji. "Aby ponowić produkcję, musiałaby nastąpić zwyżka skupu o 50%" - wyjaśnił v-ce Prezes.

Dyskusja, jaka toczyła się na spotkaniu dotyczyła ponadto wyższej ceny za litr mleka, jaką otrzymują rolnicy posiadający chłodnie. Wyjaśniono, że chłodzone mleko różni się ilością bakterii oraz lepszą jakością i dlatego jest droższe.

Jeden z członków Zarządu stwierdził, że konkurencja bierze górę. Skoro Sępólno płaci więcej za litr mleka, to rolnicy będą sprzedawać je do Sępólna. Prezes OSM Sępólno powiedział, że owszem - cena za mleko w jego spółdzielni jest wyższa niż w Chojnicach. Poinformował zebranych, że do OSM Sępólno trafia mleko z terenu Gminy Gostycyn z takich wsi jak: Kamienica, Wielka Klonia, Łyskowo - z byłych gospodarstw rolnych oraz Wielki Mędromierz. Powiedział też, że gdyby był Prezesem OSM Chojnice, to mleczarnię w Gostycynie zamknąłby już trzy lata temu. Jego zdaniem taka mała firma jaką jest gostycyńska placówka, nie ma szans prowadzenia produkcji.

Pan Edward Lewandowski stwierdził, że wożenie mleka do Chojnic jest mniej opłacalne niż prowadzenie produkcji na miejscu. "Wystarczyłoby zatrudnić dwóch lub trzech fachowców i znów robić sery" - powiedział. Uważa, że przy dziennym skupie 3 tys. litrów mleka można uruchomić produkcję. Prezes OSM Chojnice podtrzymując swoją wcześniejszą wypowiedź orzekł, że jeżeli skup mleka w Gostycynie nie wzrośnie, to produkcji nie rozpoczną. Zabezpieczą urządzenia, które są wewnątrz, a o przydział znajdującego się w mleczarni mieszkania otrzymują wnioski. Na pytanie: "Co zrobią na dzień dzisiejszy?" - nie udzielił jasnej odpowiedzi.

Całą dyskusję podsumował Wójt Gminy mówiąc, że nadal nie wiadomo, co stanie się z miejscową mleczarnią. "Mam nadzieję - dodał - że kiedy wejdzie obcy kapitał, to sytuacja na rynku mleczarskim się poprawi." Wójt zwrócił się do Prezesa OSM Chojnice, że jako gospodarz powinien zrobić wszystko, aby zabezpieczyć urządzenia znajdujące się wewnątrz i na zewnątrz mleczarni.

Beata Tajl

OGŁOSZENIE

Zgodnie z artykułem 37 Ustawy o wyborze Prezydenta RP uprzejmie informuję **o wyłożeniu spisu wyborców do publicznego wglądu.**

Spisy zostaną wyłożone w Urzędzie Gminy Tuchola, pokój nr 107.

Listy od czytelników

Jestem stałą klientką korzystającą z usług PKO przy ul. Pocztowej w Tucholi.

Pewnego słonecznego dnia podjechałam wózkiem z małym wnukiem pod piękny budynek tegoż PKO by dokonać terminowych opłat.

Jakie było moje zdziwienie, gdy stwierdziłam, że przy tak nowoczesnej budowie wykonawca zapomniał o podjazdach dla wózków i inwalidów.

Zrezygnowałam z usług, których dokonałam już bez wózka, albowiem w pobliżu pojawił się kot i pies i pozostawienie wózka z dzieckiem bez opieki mogłoby mieć fatalne skutki.

A przecież przy głównym wejściu do budynku znajduje się od strony prawej piękny mały taras, gdzie można by pozostawić wózek, tylko jak do niego dotrzeć.

Że też wykonawca tejże budowy, jak również obecny gospodarz budynku jeszcze tego nie zauważył.

Irena Kryger

RUP informuje...

Rejonowy Urząd Pracy w Tucholi informuje, że wg stanu na dzień 2.11.95 r. dysponuje następującymi wolnymi ofertami pracy dla:

- **krawcowej,**
- **murarzy,**
- **pośrednika ubezpieczeniowego,**
- **magistra farmacji,**
- **tech. budowlanego,**
- **sprzedawcy - akwizytora (prawo jazdy kat. C),**
- **posadzkarza,**
- **psychologa (1/2 etatu),**
- **pedagog,**
- **kasjer - sprzedawca (obsługa kasy fiskalnej),**
- **pracownika do układania mozaiki parkietowej.**

Bliższych informacji na temat w/w ofert pracy udziela Pośrednictwo Pracy RUP pok. nr 13, tel. 430-50 lub tel. 421-32 wew. 33.

UWAGA!

Pośrednictwo Pracy Rejonowego Urzędu Pracy w Tucholi organizuje spotkania dla osób chętnych do pracy jako pośrednik ubezpieczeniowy. Zapisy w pok. nr 13 RUP Tucholi do 3.11.95 r. w godz. od 8.00 do 13:00. Zainteresowanych prosimy o kontakt osobisty lub telefoniczny.

Pośrednik Pracy - ***Jarosław Sobek***

GS "SCh" w Gostycynie ma 50 lat

Dokończenie ze str. 1

Na zasadach takiej dzierżawy funkcjonowała np. GS-owska piekarnia, którą w 1990 r. oddano właścicielowi.

Początkowo działalność Spółdzielni skupiła się na handlu stając się w latach pięćdziesiątych głównym spożywczym i przemysłowym handlowcem. Nakładało to na GS dużą odpowiedzialność i obowiązek operatywnego funkcjonowania. Stopniowo Spółdzielnia poszerzała zakres swojej działalności. Tak więc potencjał gospodarczy zakładu powiększył się o wspomnianą już piekarnię, masarnię, restaurację i skup. Obecnie masarnię i restaurację dzierżawią prywatne osoby, zaś skup w wąskim zakresie działa do dziś.

Stopniowo wzrastała też w gostycyńskiej GS liczba zatrudnionych osób oraz członków. W 1946 roku oprócz Zarządu zatrudnionych było 2 pracowników, zaś trzy lata później już 24. Obecnie w Spółdzielni pracuje 48 osób. Z dostępnych źródeł wynika, że w 1957 r. do GS należało aż 1000 członków. Dzisiaj jest ich 90.

Rozkwit Spółdzielni przypada na lata 1962-75. W tym okresie buduje się nowe pomieszczenia, dzięki czemu działalność handlowa rozpoczyna się we własnych budynkach. W 1975 r. nastąpiło przyłączenie GS w Lubiewie z siedzibą w Klonowie do gostycyńskiej Spółdzielni. Współpraca ta trwała do 1981 r.

GS "SCh" przetrwała okres zmian i nie podzieliła losu niektórych spółdzielni, które upadły. W 1990 r. GS obciążona była wysokim kredytem, który został spłacony i dzięki czemu może ona obecnie obracać własnym kapitałem.

- Nowa sytuacja gospodarcza - mówi prezes GS "SCh" Bolesław Czanąło - doprowadziła do tego, że musimy przeliczać każdą złotówkę. Nie zdecydowaliśmy się jednak na zamknięcie tych oddziałów, które są mniej rentowne. Nie zapominamy i nie możemy zapomnieć o tym, że rolą Gminnej Spółdzielni jest służenie środowisku. Nie możemy się kierować tylko zyskiem i zamykać tej działalności, która służy ludziom i jest społeczeństwu potrzebna, mimo iż nie przynosi oczekiwanych zysków.

Beata Tajl

100 LAT SPÓŁDZIELCZOŚCI MLECZARSKIEJ w byłym powiecie tucholskim

Wzrost chowu bydła mlecznego na przełomie XIX i XX wieku spowodował organizowanie przetwórstwa mleka i wyrobu artykułów mlekopodobnych.

Pierwszą prywatną mleczarnię w Tucholi otworzył w 1890 roku pan Hentschel Fritz.

W 1892 roku 22 rolników - udziałowców zorganizowało spółdzielczą mleczarnię w Wielkiej Kleni gmina Gostycyn.

W Drożdżenicy w 1895 roku 90 udziałowców zorganizowało spółdzielnię mleczarską pod nazwą Draustnitzer Molkerei Genossenschaft.

Mleczarnia spółkowa w Gostycynie [illegible] roku. W Bysławiu

W 1940 roku skup i przerób mleka dokonywały mleczarnie:

Gostycyn - mleczarnia spółdzielcza - powiernik Bernhord Woloschki

Wielka Klonia - mleczarnia spółdzielcza,

Drożdżenica - mleczarnia spółdzielcza

Stobno - mleczarnia spółdzielcza -

Spółdzielnia Mleczarską w Tucholi. Z czasem Okręgowa Spółdzielnia Mleczarska w Żalnie połączyła się z Okręgową Spółdzielnią Mleczarską w Tucholi. Również w teren działania OSM Tuchola zostały włączone: oddział mleczarski w Śliwicach i punkt skupu mleka w Legbądzie i Suchej.

Największy rozwój Spółdzielni Mleczarskiej w Tucholi nastąpił w latach

inż. Kazimierza Szulczewskiego kierowali Okręgową Spółdzielnią Mleczarską w Tucholi na innych zasadach i z perspektywy czasu należy przyjąć, że był to początek "końca" tej spółdzielni.

1 stycznia 1978 roku ówcześni "decydenci" spowodowali połączenie OSM Tuchola z OSM Chojnice.

W 1993 roku nastąpiła próba reaktywowania spółdzielni mleczarskiej w Tucholi. Powołano zespół inicjatywny.

Odbyło się Walne Zgromadzenie Przedstawicieli i powstała Borowiacka Spółdzielnia Mleczarska w Tucholi.

Jednak przeciwdziałanie Zarządu OSM Chojnice i zwątpienie części przedstawicieli spowodowało, że uzyskanie w głosowaniu Walnego Zgromadzenia

konkami Kościoła zostawali także Grecy oraz Rzymianie. Przychodzili oni ze swoimi doświadczeniami, tradycjami i zwyczajami. Dochodziło więc do pewnej konfrontacji, która także ukazała się w kwestii dotyczącej kultu zmarłych i poglądu na zmartwychwstanie oraz życie wieczne.

W niniejszym artykule pragnę najpierw naszkicować kwestię dotyczącą kultu zmarłych u Żydów, Greków i Rzymian. Następnie odniosę się do tej sprawy w kontekście kształtujących się poglądów chrześcijańskich.

rozumiano w kategoriach kultu rodzinnego. Przodkowie żyli w pamięci swoich potomków. Istotną sprawą było także zachowanie nienaruszalności ciała osoby zmarłej. Stąd m.in. tak ogromne wysiłki ponoszone w celu konserwacji zwłok.

Dla Greków śmierć nie stanowiła całkowitego końca istnienia. Jednak w jej wyniku zanikały cechy indywidualne danej osoby. Zmarli określani byli jako ci "bez imienia".

Dokończenie na str.6

Zarząd Gminy Tuchola w dniu 26.10.1995 r. wystąpił poprzez wojewodę bydgoskiego do Ministra Ochrony Środowiska, Zasobów Naturalnych i Leśnictwa o uznanie części lasów mienia komunalnego w granicach administracyjnych miasta o powierzchni 45,00 ha za lasy ochronne;

Radny Zygmunt Kiersznicki - przejście dla pieszych przy ul. Nowodworskiego;

Wystąpiono do Zarządu Dróg w Chojnicach o przeprowadzenie wizji lo-

Kodeksu Cywilego o prowadzeniu cudzych spraw bez zlecenia. Z informacji uzyskanej z PK. wynika, że remont zostanie zakończony w tym tygodniu, a polegać będzie na przemurowaniu 5 warstw cegły i wykonaniu czapki kominowej;

- uregulować numerację domów przy ul. Głównej w stronę Miejskiego Rowu;

Numeracja domów przy ul. Głównej od nr 72 została sprawdzona; numeracja zostanie uporządkowana w terenie oraz w dokumentacji UG;

Dokończenie na str.4

Listopadowe refleksje

Listopad poświęcony jest pamięci naszych zmarłych. Zatem wraz z tym świętem i nasuwającymi się refleksjami wyłania się potrzeba ujęcia tych stwierdzeń w ramy zwięzłej koncepcji. Wszelkim naszym wrażeniom i uczuciom wewnętrznym towarzyszy pewne przeżycie o samoistnym zabarwieniu duchowym. Wychodząc z tego założenia nasuwa się myśl, że człowieka, jako istotę społeczną łączą więzy nie tylko rodzinne, lecz także przyjacielskie i społeczne. Wszystkie te rozważania przywodzą nam na myśl naszych zmarłych. Groby przystrojone w wieńce i kwiaty, światło znicy i lampek to symbole pamięci o tych, którzy od nas odeszli. Równocześnie jest to chwila głębokiej zadumy i wewnętrznego przeżycia. Łączymy się więc myślą z naszymi najbliższymi, którzy może jeszcze niedawno byli wśród nas, dzielili wspólnie z nami troski i ciężary codziennego życia, a teraz cisza cmentarna obejmuje ich w swe ramiona. W tak poważnej, a zarazem uroczystej chwili wejdźmy głębiej w siebie. Obejmijmy myślą bezkresne obszary ziemi, tam gdzie wszędzie znajdują się mogiły znanych lub nieznanych zmarłych. Wspominajmy o ofiarach ostatniej wojny, których mogiły rozrzucone są po wszystkich zakątkach świata. Zapadły się dawno ich groby i ustawione na nich krzyże, a pamięć o nich ginie już w mrokach dziejów.

Dokończenie na str.5

TO LEWICA JEST NIEODPOWIEDZIALNA!

Z uwagą obserwuję kampanię wyborczą w prasie i telewizji. Czy można nazwać odpowiedzialnych ludzi, którzy przez cały okres PRL pod przymusem ściągali od wszystkich pracujących składkę na ZUS i zamiast odkładać te pieniądze na przyszłe ich renty i emerytury "bez zgody" ludzi, płacących składki w dobrej wierze, wydawali te pieniądze na inne cele. W ten sposób wykazując bezprzykładną nieodpowiedzialność pozbawili dzisiejszych emerytów ich zabezpieczenia na starość.

Dla mnie fakt tej gigantycznej kradzieży jest oczywisty, ale dla wielu nieznany. Są przekonani, że funkcjonujący "system" jest prawidłowy i sprawiedliwy.

Niech obecni renciści i emeryci zobaczą jak nieodpowiedzialna lewica ściągała od nich składki na ich przyszłe renty i emerytury, co faktycznie robiła z tymi pieniędzmi, na co je wydawała. Niech publicznie jakiś emeryt, który przez cały okres pracy w PRL-u przymusowo płacił składki na ZUS zapyta Pana Kwaśniewskiego i rządzącą wówczas lewicę, gdzie są moje pieniądze? Jaką wówczas usłyszy odpowiedź? Że to były inne uwarunkowania i nie dało się inaczej funkcjonować w tym systemie, ale my wiemy jak to powinno wszystko wyglądać.

Dokończenie na str.3

GS "SCh" w Gostycynie ma 50 lat

Pierwsze zapisy świadczące o zamiarze stworzenia ruchu spółdzielczego w Gostycynie pochodzą z 5 sierpnia 1945 r., kiedy to grupa mieszkańców gminy spotkała się w celu omówienia możliwości stworzenia Gminnej Spółdzielni. Już 18 października 1945 r.- stąd przypadająca właśnie okrągła rocznica - zawiązał się pierwszy Zarząd tworzącej się Spółdzielni. W jego skład weszło 5 osób. Aleksy Łackowski, Zenon Pałczyński, Antoni Mróz, Piotr Domeracki i Jan Pilaczyński. 18 grudnia tego samego roku zakład uzyskał osobowość prawną. Został zarejestrowany jako Gminna Spółdzielnia "Samopomoc Chłopska". Pod tą nazwą Spółdzielnia funkcjonuje do dziś.

Od samego początku teren działalności Spółdzielni nie był określony.

Początkowy okres funkcjonowania GS nie należał do łatwych. Zakład nie posiadał własnych budynków i biur, dlatego cała działalność gospodarcza i handlowa odbywała się w pomieszczeniach dzierżawionych.

Ponieważ polityka władz i ówczesna fiskusa doprowadziła do niemal całkowitego zlikwidowania sektora prywatnego, toteż dzierżawiono pomieszczenia od osób prywatnych, w których dotychczasowy rzemieślnik nie był w stanie prowadzić swojej działalności.

Dok. na str. 7

DC. Jest to druk w formacie A-5, czyli mniejszy od i z zeszytu. Jego nagłówek dprawy celnej, w prawym a jest seria i numer doku- ubrykach widnieją wyszcze- dzespoły auta, lub cały samo- go numery, a numeru silnika że nie być, bo jest to element aucie I na tym dokumencie pieczęcie: Urzędu Celnego go odprawy celnej, imienna elnika tzn. niekoniecznie z nazwiskiem celnika - bo to lecz nie musi, ale okrągła godłem w środku i z napisem rząd Celny w... i po przeciw- tronach tego okręgu numer rzede wszystkim musi to być dokumentu, a nie żadna kse-

." - Czy na dzień dzisiejszy óre nabyły te samochody mogą kojnie?

Z. - Przede wszystkim nie mogą ytych pojazdów. Jest ich w Tu- a pewno kilkadziesiąt. Naj- m głupstwem, jakie zrobiłyby osiadające owe auta, teraz, kiedy w środowisku tucholskim stała ć głośna i po rozmowach z nimi w prokuraturze, byłaby sprzedaż tym momencie naraziłyby się na edzialność karną. Podkreślam to stanowczością, że lepiej ten nodów zatrzymać ponieważ my,

p. K.Z. - Wynika to z bardzo prostej przyczyny. Myśmy postępowanie przejęli na podstawie informacji posterunku Celnego z Chojnic, który nabrał wątpliwości co do 8 samochodów. Sprawdzaliśmy to i przekazali odpowiedź posterunkowi w Chojnicach, że tych 8 aut jest na terenie Tucholi, a powinny być właśnie reksportowane. Poza tym są zarejestrowane na mieszkańców naszego miasta. Posterunek Celny w Chojnicach powiadomił swoich przełożonych - Urząd Celny w Toruniu, skąd przyjechali funkcjonariusze, którzy wszczęli postępowanie celno-skarbowe i mając jeden pojazd do ścigania aut, pracując praktycznie

czy w takiej samej sprawie, tu u nas, nie można by zachować się tak jak tamten sąd i oszczędzić ludziom nerwów?

p. K.Z. - Problem w naszej sprawie rozbija się właśnie o dobrą wiarę nabywców tych samochodów...

"T.T." - Czyli, że jest tu jednak jakaś wątpliwość, znak zapytania?

p. K.Z. - Tak. Jest znak zapytania, czy nabyto samochody w dobrej wierze...

"T.T." - Dziękuję za rozmowę.

Z Prokuratorem Rejonowym, Panem Krzysztofem Ziehlke rozmawiał Wiesław Wiekliński

Zarząd Gminy w Gostycynie

ogłasza
publiczny przetarg ustny nieograniczony

na sprzedaż działki budowlanej jednorodzinnej o nr 1142 o pow. 1150 m² kw nr 21598 o wartości 2.980 zł. Działka jest zaopatrzona w energię elektryczną.

Przystępujący do przetargu zobowiązani są do wpłacenia wadium w wysokości 10% wartości działki w kasie BS Koronowo, Oddział Gostycyn na konto 1124-3210-1.

Przetarg odbędzie się w sali konferencyjnej Urzędu Gminy Gostycyn w dniu 04 grudnia 1995 roku o godz.10:00.

Zastrzega się prawo unieważnienia przetargu bez podania przyczyny.

Bliższych informacji udziela UG Gostycyn, pokój nr 9, tel. (0-531) 460-01 wew.44.

NIE MARNUJ SWEGO CZASU I SIŁ - MY TO ZROBIMY ZA CIEBIE!

Jedyna w Tucholi sprywatyzowana pralnia przy ul. Świeckiej 36

(Na zapleczu dawniejszej "Praktycznej Pani")

poleca swoje usługi w zakresie

prania pościeli, bielizny i maglowania, czyszczenie dywanów, wykładzin oraz tapicerki meblowej i samochodowej.

Czynny jest także punkt do czyszczenia chemicznego odzieży, garniturów itp.

Uwaga! Za zgodą Dyrekcji PSS "Społem" dajemy bonifikaty dla członków tej spółdzielni z pełnym wkładem.

GWARANTUJEMY PRZYSTĘPNE CENY, SZYBKIE TERMINY I RZETELNĄ OBSŁUGĘ.

ZAPRASZAMY W GODZINACH OD 8:00 - 16:00.

ED

aler poleca:

romocją.

ON.

ny i pogwarancyjny.

E 19, 89-511 CEKCYN

z pisma, będą one zużyte
Polmozbytu. W tym czasie towarzysze partyjni otrzymywali talony na samochody mniej więcej co dwa lata. Oczywiście ci, którzy byli bliżej koryta mieli do dyśpozycji całe pliki takich talonów. Pamiętam, że jak się miało szczęście, można było talon odkupić za 20 tys. zł /jedna dziewiąta ceny Fiata 125/. Po dwóch latach eksploatacji sprzedawali samochody za cenę znacznie wyższą niż oficjalna cena w Polmozbycie. Niektórzy z towarzyszy otrzymywali samochód za darmo z fabryki a do tego bezpłatne paliwo. Nazywało się to, że testowali samochód.

Walka ze spekulacją była jednym z ważniejszych zadań władzy ludowej w Polsce. Poświęcano na to ogromne ilości energii i czasu, tworzono ustawy antyspekulacyjne, organizowano olbrzymie akcje na terenie całego kraju. A oto, co na

wyłudzania nienależnych świadczeń. Przypadki te stanowią ok. 25 % ogółu postępowań wszczętych na podstawie ustawy. Wprowadzenie wkładek do dowodów osobistych znacznie ograniczyło tę formę spekulacji, a jednocześnie pozwoliło na ujawnienie wielu takich przestępstw popełnionych jeszcze przed 1 marca 1982 r. Ponadto w okresie pierwszego półrocza tego roku znalazło się w obiegu około 30 tys. fałszywych kart zaopatrzenia. Organa MO ujawniły w tym okresie około 30 grup fałszerzy, a 124 osoby zostały aresztowane. Znaczna jest pomysłowość przestępców. Na przykład uchwała rządowa nr 229 mająca na celu aktywizację skupu żywca była w wielu województwach wykorzystana przez nieuczciwych pracowników administracji i handlu do popełnienia przestępstw pole-

przed klientam
Przyczyn
mów było zni
niuzmów dzia
gospodarce
sterowanie. N
przez Państw
Jeśli no
namy do jają
jajka jajecz

Kronika wspomnień

W dzisiejszej kronice zamiast zdjęcia - zagadka:

- Jak obecnie nazywa się ulica, plac, która na zamieszczonej przez nas kserokopii strony książeczki wojskowej jednego z mieszkańców Tucholi przypomina nam tak niedawne czasy? Prosimy również podać w jakich latach funkcjonowała tamta nazwa (plac Armii Czerwonej). Odpowiedzi należy przesyłać wyłącznie na zamieszczonych poniżej kuponach na adres redakcji: Tuchola, ul. Murowa 1 do końca miesiąca. Wśród trafnych odpowiedzi zostaną rozlosowane nagrody: pieniężna - 10 zł oraz 5 książek.

Tuchola
A. Pr. Czerwonej 4

W. K. R. Chojnice

KUPON KUPON KUPON KUPON KUPON KUPON

OBECNA NAZWA

LATA UŻYWANIA POPRZEDNIEJ NAZWY

DANE NADAWCY
IMIĘ I NAZWISKO

ADRES

KUPON KUPON KUPON KUPON KUPON KUPON

Bor

Zostan
powrocie z
mną 3 godz
było to, z
duszpaste
Krasnoarm
Gdy w
przyjazd
szenie ks.
mieszkają
(przeważ
zagrodę.
"Robocz
odległe je
od opusz
W domu
6m x 9m
z myślą
kuchnią
mi się s
Niemiec
Kiad
nowego
mnóstw
życię, a
zagrodz
(odpow
Za zwi
na hod
Ch
wodoc
to jedn
przez
ogrzew
ton w
codzie

wędzenie poprzez nie ustawianie [illegible] dzie sprzedaży, lub przez odizolowanie gablotami lub szybami.

4. Należytego, higienicznego przestrzegania podawania towarów i kasowania pieniędzy w przypadku obsługi jednoosobowej.

Należy przestrzegać zasady, aby ten sam pracownik, który wydaje środki spożywcze sprzedawane luzem - bez opakowań jednostkowych - ważone, porcjowane - nie miał kontaktu z pieniędzmi. W każdym sklepie /stoisku/ ustawić tacki na pieniądze by nie były miejscu wydzielonym na zapleczu, zapakowane w torebki na zapleczu i wyłożone do sprzedaży.

Powyższe będzie ściśle egzekwowane działalnością administracyjną i karno-represyjną podczas przeprowadzania kontroli w placówkach handlowych i miejscach sprzedaży żywności przez Państwową Inspekcję Sanitarną.

Państwowy Terenowy Inspektor Sanitarny w Tucholi

Duński ośrodek wczasowy w Pile – Gostycyn

O zamiarze zbudowania na terenie gminy Gostycyn duńskiego ośrodka wczasowego mówi się już od kilku miesięcy. Przypomnijmy, że Duńczycy wyszli z propozycją do gostycyńskiego Wójta, aby na terenie gminy wykupić grunt, który zagospodarowaliby dla własnych celów turystycznych. W wyniku negocjacji Dyrektora Tinglev z Wójtem Gostycyna podjęto decyzję, aby grunt, który Duńczycy wybiorą został wydzierżawiony.

Niedawno Rada Gminy w Gostycynie wyraziła zgodę na podpisanie umowy z dwiema duńskimi gminami - Tinglev i Landtoft w sprawie wydzierżawienia działki z przeznaczeniem na budowę 10 domków letniskowych. Przygotowany projekt umowy po zaopiniowaniu przez Biuro Prawne zostanie uroczyście podpisany przez obie strony w Gostycynie. Dzierżawa obowiązywać będzie, zgodnie z wcześniejszą propozycją Duńczyków, przez 20 lat od daty przekazania gruntu w dzierżawę. Zgodnie z umową Duńczycy wybudują na działce 10 domków, które po okresie dzierżawy przejdą na własność Urzędu Gminy w Gostycynie.

Beata Tajl

PRYWATNY GABINET PEDIATRYCZNY

ul. Chopina 4 (drugi barak od ulicy)

lek. med. TOMASZ NEUMANN - **PEDIATRA**

Przyjmuje: w poniedziałki, środy 15:30 - 17:30

- **pracowników produkcji drzewnej,**
- **informatyka,**
- **fryzjerek,**
- **pedagoga lub psychologa,**
- **kasjera sprzedawcy (obsługa kasy fiskalnej),**
- **pracownika fizycznego - układanie mozaiki parkietowej,**
- **księgowej,**
- **spawacza,**
- **kierowcy** (dla niepełnosprawnych).

Bliższych informacji na temat w/w ofert pracy udziela Pośrednictwo Pracy RUP pok. nr 13, tel. 430-50 lub tel. 421-32 wew. 33.

UWAGA!

Agencja Własności Rolnej Skarbu Państwa w Bydgoszczy zamierza zorganizować dla bezrobotnych mieszkańców wsi zainteresowanych tworzeniem mikroprzedsiębiorczości szkolenie w dziedzinie przygotowania, zakładania i prowadzenia "małego biznesu".

Szkolenie będzie nieodpłatne.

Czas szkolenia wyniesie 40 godzin.

Zapisy na kurs przyjmowane są w terminie do dnia 17.11.1995 r. w Rejonowym Urzędzie Pracy w Tucholi, pok. 16, tel. 421-32 w. 14.

* * *

w wyniku szkolenia przeprowadzonego przez specjalistów m.in. Urzędu Skarbowego i Zakładu Ubezpieczeń Społecznych uzyskały dodatkowe umiejętności w zakresie:

- obsługi podstaw użytkowania mikrokomputera, systemu mikrokomputerowego wspomagającego w księgowości,
- znajomości zasad stosowania informatyki w księgowości,
- znajomości informatycznych systemów finansowo-księgowych, systemów gospodarki materiałowej, środków trwałych, systemów płacowo-kadrowych,
- systemów fakturowania na mikrokomputerze zobowiązań podatkowych,
- ustalenia i pobór należności podatkowych, podatku od towarów i usług, podatku akcyzowego, podatku dochodowego dla osób fizycznych oraz ryczałtowanych form opodatkowania jak i egzekucji należności podatkowych,
- naliczenia zasiłków chorobowych.

Szczegółowych informacji można zasięgnąć osobiście w pokoju nr 16 tut. Urzędu lub telefonicznie - nr telefonu 421-32 w. 14.

Pośrednik Pracy
Jarosław Sobek

Zarząd
Wielobranżowej Usługowej Spółdzielni Pracy
w Tucholi, ul. Świecka 74/76

oferuje do sprzedaży

budynki warsztatowe, magazynowe oraz grunty na terenie posesji przy ulicy Świeckiej 74/76. Oferty wraz z ceną przesyłać do 30.11.1995 r.

Informacje pod tel. nr 433-41.

W tym numerze:
- Komunikat Sanepidu - str. 3
- Spekulacje - str. 5
- KONKURS Z NAGRODĄ!!! W KĄCIKU WSPOMNIEŃ - str. 5

Tygodnik
Tucholski

Cekcyn
Gostycyn
Kęsowo
Lubiewo
Śliwice
Tuchola

Nr 46 (193) 17 listopada 1995 ISSN 1234-6314 cena 80 gr (8000)

Sprawy konfiskaty aut ciąg dalszy...

Rozmowa z Prokuratorem Rejonowym – p. Krzysztofem Ziehlke

"T.T." - Panie Prokuratorze, co zmieniło się od czasu naszej ostatniej, sprzed przeszło miesiąca, rozmowy, czy doszły jakieś nowe fakty? Wiadomo, że samochody zostały zwrócone właścicielom w majestacie prawa...

p. prok. Krzysztof Ziehlke – Tak. Taką decyzję podjęliśmy, gdyż, nie wnikając w konsekwencje co stanie się z tymi samochodami dalej, jest to kwestia rozważań związanych z przepisami ustawy karno-skarbowej, bo w pewnych sytuacjach auta te powinny podlegać konfiskacie, bądź też ich właściciele winni być obciążeni należnościami dla skarbu państwa z tytułu spłaty podatku i cła. Jest to jednak kwestia dalsza. My będziemy sprawy te wyjaśniać mając na uwadze fakt, że w sumie ludzie ci są w większości pokrzywdzonymi. Mogę jednak stwierdzić, że niejednokrotnie w przypadku, kiedy świadomie zgadzali się na to, aby auta były sprowadzane po uprzedniej rozbiórce ich na części, to dopuszczali się tzw. paserstwa celnego. Jest to przestępstwo z ustawy karno-skarbowej. Mówiąc krótko; jeśli decyduję się na zakup auta i świadomie dopuszczam do tego, że ten przewoźnik, czy też sprowadzający, auto rozbierze to wiadomo, że chcę świadomie uszczuplić skarb państwa na swoją korzyść, bo dla części podatek, opłata celna, są niższe, niż dla kompletnego auta. Ale są to rozważania, w wyniku których decyzję podejmiemy po rozmowie z panem, który zorganizował całą tę sprawę. Prowadzimy intensywne śledztwo. W tej chwili czynności śledcze trwają od 6 października, kiedy to oficjalnie zostało wszczęte. Ustaliliśmy, że aut sprowadzonych do Polski przez tę firmę zostało kilkadziesiąt. Mechanizm działania - przynajmniej w jednej kwestii wiadomo to na pewno – polegał na tym, że właściciel firmy tucholskiej związany m.in. z handlem samochodami, sprowadzał je, dokonując tzw. czasowych odpraw celnych i deklarując w Urzędzie Celnym, że będzie te auta reeksportował. Otrzymywał wówczas warunkową odprawę celną i pojazd taki był dopuszczony do ruchu przez okres około jednego miesiąca na mocy decyzji Urzędu Celnego. Pan ten otrzymywał dokument, który miał przedstawić przy wywozie każdego auta poza granicę kraju. Generalnie chodziło prawdopodobnie o handel z obywatelami byłego Związku Radzieckiego. Samochody te częściowo były tak sprzedawane. Inną część aut, pan ten, wykorzystując czas, który mu legalnie zapewniono, remontował i sprzedawał głównie mieszkańcom Tucholi, wręczając im sfałszowane dowody odpraw celnych – ewidentnie sfałszowanych.

Dok. na str. 4

Gostycyn

Wzrost opłaty za wodę

Rada Gminy w Gostycynie na ostatniej Sesji uchwaliła, że od 1 stycznia 1996 r. wzrośnie cena za wodę pitną. Dotychczas mieszkańcy Gostycyna płacili 0,45 zł/m³, zaś od początku przyszłego roku będą za 1 m³ płacić 0,66 zł.

Rada uzgadniając nową cenę wody kierowała się wzrostem inflacji o 25% oraz potrzebą modernizacji stacji i sieci wodociągowej. Po uwzględnieniu inflacji 1 m³ kosztowałby 56 gr, pozostałe 10 gr od opłaty za każdy 1 m³ wody zostanie odprowadzane na osobne konto, z którego finanse będą wykorzystane na remont stacji i sieci.

Sieć w gminie Gostycyn jest jedna z najstarszych w województwie i wymaga natychmiastowych nakładów finansowych na modernizację.

Gostycyn

Trzy firmy w jednym budynku

W 1993 roku oddano do użytku nowy budynek przy ul. Bydgoskiej w Gostycynie. Pierwszą firmą, która zagospodarowała parter była Poczta Polska SA. Część I piętra wydzierżawiała Telekomunikacja Polska SA, zaś II piętro przeznaczone zostało dla Policji.

Na ostatniej Sesji Rady Gminy Gostycyn zdecydowano, aby obecnie pusty lokal o powierzchni 64,02 m2 znajdujący się na I piętrze, wydzierżawić Telekomunikacji. Właścicielem tej kondygnacji jest jak dotąd Urząd Gminy. Planuje się jednak, aby w przyszłości odsprzedać Telekomunikacji dzierżawione przez nią całe piętro.

Dzięki takiemu zagospodarowaniu budynku, każda z kondygnacji jest w posiadaniu jednej poważnej firmy.

Rozwiązanie takie jest również pozytywne dla mieszkańców Gostycyna, gdyż Poczta, Telekomunikacja i Policja będą niebawem w jednym miejscu.

(l)

Informacja dla ludzi chorych na cukrzycę

Zarząd Koła Terenowego nr 13 Polskiego Stowarzyszenia Diabetyków w Tucholi podaje do wiadomości, że dnia 2 grudnia br. w godz. 10:00 - 14:00 odbędzie się w sali widowiskowej Tucholskiego Ośrodka Kultury spotkanie poświęcone edukacji diabetologicznej dla ludzi chorych na cukrzycę i osób towarzyszących. Szkolenie przeprowadzi wysoko kwalifikowana kadra Bydgoskiego Centrum Diabetologii i Endokrynologii w składzie lekarz, dietetyczka i pielęgniarkA oraz przedstawiciele firm Servier i Polfa z Tarchomina. Koszty uczestnictwa diabetyków w szkoleniu pokrywają w całości poszczególne firmy farmaceutyczne. Bardzo prosimy, aby każdego chorego z cukrzycą, który nie może brać udziału we wspomnianym szkoleniu reprezentowała osoba z najbliższej rodziny.

Zarząd Koła

Gdzie by tu w plener?

Po prawie trzytygodniowym marszu humory dopisują

O Leśnym Kompleksie Promocyjnym w "Tygodniku Tucholskim" piszę już się od dłuższego czasu. Ja zachęcam również, aby odbyć niedzielny spacer na tej wspaniałej ścieżce wraz z aparatem fotograficznym. Jest tam pełno wspaniałych widoków, które później, oglądane ze znajomymi w rodzinnym albumie sprawiają wrażenie robionych gdzieś w górach. Aby przekonać, iż tak nie jest, nie pozostaje nic innego, jak tylko zabrać ich na tę wspaniałą trasę, aby sami uwierzyli, że jest to w Borach Tucholskich.

Robienie zdjęć w takim miejscu to przyjemność dla wszystkich

Tekst i fot. Stanisław Raca

LEŚNY KOMPLEKS PROMOCYJNY

Bory Tucholskie

NADLEŚNICTWO WOZIWODA

Ścieżka Przyrodniczo - Leśna

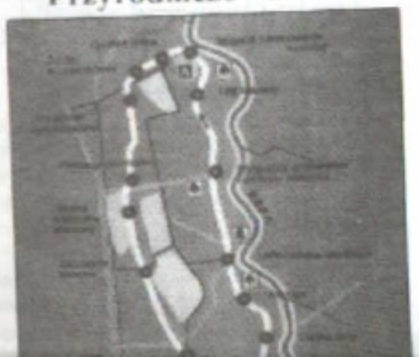

wierzchni Polski tj. ponad 8,7 mln ha. Uzyskanie przez Polskę progu 30% wymagałoby zalesienia około 730 tysięcy hektarów gruntów. Obecnie w naszym kraju powierzchnia gruntów nieużytkowanych rolniczo przekracza 4 mln hektarów.

Jak istotnym problemem, nie tylko naszych czasów jest zalesianie i wzrost lesistości krajów świata, niech świadczą słowa znakomitego leśnika S.Sokołowskiego, który w 1909 r. pisał: "o ile w wiekach średnich miarą kultury pewnego kraju mógł być obszar puszczy wykarczowanej i oddanej pod uprawę roli, o tyle w naszych czasach miarą tej kultury dla krajów Europy Środkowej musi być przestrzeń oddana napowrót pod hodowlę lasu lub obszar zalesionych nieużytków."

Listy od czytelników

Mamy nowy ustrój w Polsce. Nazywa się on tak, jak hasło wyborcze A.Kwaśniewskiego. "Wspólna Polska", co po łacinie brzmi, w wymowie fonetycznej: "Polonia Komuna". W związku z tym pragnę na łamach "Tygodnika Tucholskiego" bardzo serdecznie podziękować tym

Tym, którzy rozpaczają z powodu, że przegrała Polska chrześcijańska, a wygrała Polska pogańska, pragnę powiedzieć, że gdy diabeł przez swoich ludzi zabił na krzyżu Jezusa i szalał z radości, to właśnie wtedy poniósł największą klęskę. Po trzech dniach przyszło zmartwychwstanie!

Bóg często postępuje jak mąd szachista. Pozwala zabrać sobie pionka, gońca, czy konika po to, by

Konsekracja kośc

Jadąc trasą Tuchola - Świecie, pokonawszy zakręt w Szumiącej, oczom podróżujących ukazuje się w oddali kościół z wieżą dominującą nad drzewami.

U początków

Parafia bysławska powstała na przełomie XIII i XIV wieku. Jak dowod ks. St. Kujot wyłoniona została ze wspólnoty sztockiej. Prawdopodobnie początkowo obejmowała swoim zasięgiem Cekcyn oraz Lubiewo. Jednak w połowie XIV w. wspomniane miejscowości stały się samodzielnymi parafiami.

Pierwsza historyczna wzmianka o wspólnocie bysławskiej sięga roku 132 Natomiast dokument z roku 1379 informuje o uposażeniu proboszcza, które wynosiło 5 łanów gruntu (1 łan - 16,8 h Prawdopodobnie od swoich początków kościół bysławski nosił wezwa Wszystkich Świętych. Potwierdza zapis z 1583 roku. Obecny tytuł Przem nienia Pańskiego swoją genezą sw końca wieku XVIII...

Ksiądz Paweł Behrendt

zasługuje na szczególną uwagę kontekście dziejów parafii Bys Urodził się w 1824 roku, święc kapłańskie otrzymał w kwietniu roku. Do roku 1855 pracował wikary w Tucholi a następnie w cynie. Od 26 kwietnia 1855 r. proboszczem w Bysławiu. Jako d też kontynuował pracę swojego p dnika ks. Jana Nelkego. Patro istniejącemu od roku 1852 Bra Trzeźwości oraz powstałemu czte później Bractwu Pięciu Ran Pana J Sam założył w roku 1863 Bra Różańcowe. Oprócz tych działań się budowy nowego kościoła. To z jego inicjatywy i dzięki jego wybudowano w latach 1886 neogotycką świątynię, w której dzisiejszy gromadzą się wierzący.

Nowa świątynia została pos wezwaniem Przemienienia P do dnia 13 marca 1888 r. prze

NOWO OTWA

stałam posiedzeniu 22.11.199r. zpatrzył następujące sprawy:
ojekty uchwał Rady Miejskiej, eraje pod obrady Sesji RM w 95 r.:
prawie zmiany budżetu Gminy na 1995 rok, polegającej na hiu dochodów o przekazane dotz Wojewodę Bydgoskiego. Po wydatków Zarząd proponuje ie kwot na budowę kanalizacji ym, rozbudowę szkoły w Legnce modernizacyjne w Urzę-

prawie przystąpienia do opra- projektu zmian w miejscoe ogólnym zagospodarowania ego Gminy Tuchola - zmiana ana jest przez wielu zaintere- Wnioski o zmianę planu zio- h 1992 - 1995,
rawie przystąpienia do opra- zmiany w miejscowym pla-

Krótko wszystkim

olejny poszemy o sprawach, łszego czasu denerwują na- lników.
z nich dotyczy wizyt w na- ch czarnych gości, czyli ko- też nagminną staje się ich szczególnie pod nieobecność i, zostawiają świstek papieru 0 tys. st. zł za samo spojrzenie ku pieca. Prosimy uprawgo typu kontroli zakłady o nie za naszym pośrednicnikom, kto jest uprawniony nia instalacji kominowych ów w naszym mieście, oraz enowe obowiązują za taką że jak często powinny być ane.

***

rawa, to opóźnianie okręgpojemników na śmieci. Ponowie zajmujący się tymi ą ze sobą szczotki do zbieości, to za każdym ich po- np. ulica Mazowa - pozoezebranych odpadków. A ci płacą za wywiezienie mieci...

***

da obecny budynek pelpoczty - każdy widzi. Nie iście dostosowany do tak ehu, który zawsze tam hardziej więc należy tak pracę, aby wykorzystać ko można w celu ułatwienów. A właśnie oni zgłaszem poczty rozdzielacze aszki na listy zagraniczne

ma, jaki zostanie zaproponowany najemcom mieszkań w budynku przy ul. Sportowej 10. Porozumienie dotyczy zakresu prac modernizacyjnych mieszkań w tym budynku pozostających do wykonania przez Gminę oraz przez najemców. Zasadnicze prace zostaną wykonane przez Gminę, np. przebudowa ścianek działowych, wykonanie pionów wentylacyjnych, poziomów i pionów wod-kan.

3. Zarząd dyskutował wstępnie projekty uchwał Rady Miejskiej odnośnie ustalenia stawek podatku od nieruchomości na 1996 roku, stawek opłaty miejscowej, podatku od posiadania psów, podatku od środków transportowych. Zapoznał się też wstępnie z analizą kosztów działalności wodociągowej i kanalizacyjnej Przedsiębiorstwa Komunalnego. Koszty te będą podstawą do ustalenia opłat za wodę i kanalizację od 1 stycznia 1996 r.

4. Dnia 24 listopada odbędzie się spotkanie z dyrektorami szkół i przedszkoli. Spotkanie to ma na celu zapoznanie ich z zakładanym funkcjonowaniem szkół i przedszkoli w strukturze gminy od 1 stycznia 1996 r.

(w)

można kupić tylko w jednym okienku, przy którym zawsze stoi długa kolejka. Czy nie można sprzedawać ich w okienkach pozostałych?

Szczególnie w obecnej porze roku, kiedy coraz więcej jest na chodnikach lodu, który wnoszą do budynku poczty klienci, niezbędne jest oświetlenie - choćby prowizoryczne - owych schodów. Ich obecny stan zagraża bezpieczeństwu klientów!

Na sam koniec uwaga do panów - pracowników poczty podjeżdżających samochodami służbowymi pod same schody; tabakiera jest dla nosa, a nie nos dla tabakiery. Nie można tarasować wejścia na pocztę klientom wychodzącym i wchodzącym.

***

Mieszkańcy osiedla Leśnego zgłaszają pod adresem osób odpowiedzialnych kolejny raz zastrzeżenia co do prowadzonych tam robót ziemnych jak i utwardzania nawierzchni. Sygnalizują nam, że w ulicach Rotmistrza Michalskiego i Wyczółkowskiego po skończonych robotach położono dywanik asfaltowy, po czym rozbito go, gdyż ktoś tam zapomniał czegoś i trzeba było powtórnie robić prace wykopaliskowe. Poza tym osoba, która wygrała przetarg na owe prace obiecała, że ul. Sienkiewicza będzie zrobiona do końca roku, a niestety nic nie wskazuje na to, żeby tak się stało. Tak więc wychodzi na to, że obecnie mieszkańcy tych ulic oraz Leśnej nie mogą dojechać do swoich domów. Dla Czytelników, którzy nie wiedzą gdzie znajdują się owe ulice informacja, że jest to las, pod lasem...

A czy nie można było robić wszystkiego po kolei i do końca?

(w)

W ocresie między 20 a 23 listopada na trasie Liński - Łąski Piec skradziono 1500 m miedzianego drutu telefonicznego wartości 1500 zł. Poszkodowanym jest Telekomunikacja S.A.

Włamania, kradzieże...

W nocy z 22 na 23 listopada dokonano kradzieży z włamaniem do sklepu meblowo-technicznego przy ul. Chopina w Tucholi. Skradziono stamtąd 2 używane rowery produkcji niemieckiej o wartości 300 zł.

W piątek 24 listopada około godz. 3:20 dokonano kradzieży z włamaniem do sklepu "Elfik" przy ul. Piastowskiej, skąd skradziono żelazka elektryczne i inny sprzęt AGD na sumę 1385 zł.

Pożar

We czwartek 23 listopada z powodu zwarcia instalacji elektrycznej zapalił się budynek gospodarczy w Kęsowie. Straty - 15 tys. zł.

(w)

Zebranie wiejskie w Gostycynie

W poniedziałek 13 listopada br. odbyło się w Gostycyńskim Ośrodku Kultury zebranie wiejskie, na którym sołtys wsi, wójt oraz przewodniczący Rady Gminy spotkali się z mieszkańcami Gostycyna. Na zebraniu omówiono budżet z 1995 roku, mówiono o uchwaleniu budżetu na rok następny oraz dyskutowano o podwyżce ceny wody pitnej i na tematy bieżące.

Wójt Gminy Jacek Czerwiński przedstawił wszystkim zebranym sprawozdanie z budżetu, jakim dysponowała Rada Gminy w kończącym się roku. Mówił o pochodzeniu pieniędzy i o wszystkich wydatkach w 1995 r. Skrupulatnie przedstawił mieszkańcom konkretne sumy pieniędzy, które zostały przeznaczone na rolnictwo, leśnictwo, budowę chodników i dróg, utrzymanie OSP, dotację na przedszkola, dodatki mieszkaniowe i wiele innych. Wójt powiadomił również o tym, że Rada Gminy otrzymała z wojewódzkiego funduszu preferencyjny kredyt na wykonanie kanalizacji, który pod warunkiem sprawnej realizacji planu prac może zostać umorzony w wysokości 50%. Podsumowując budżet za rok bieżący wójt powiedział, że Rada wprowadzając ulgi podatkowe (a w Gostycynie takie się respektuje) ponosi karę zgodnie z dewizą: "bogata gmina, jeśli wprowadza ulgi". W rezultacie taka gmina otrzymuje mniej funduszy na rok przyszły.

Przewodniczący Rady Gminy Wiesław Kończyński mówił o problemach z uchwaleniem nowego budżetu na rok przyszły i omówił warunki, jakie muszą być przy tym spełniane. Przewodniczący powiedział mieszkańcom, iż oczekuje propozycji dotyczących ustanowienia nowego budżetu. Wypowiedział się on również na temat przejęcia szkół przez gminy mówiąc przy okazji o związanych z tym trudnościach. Omówił też współpracę polsko-duńską w gminie, dzięki której niebawem w Pile powstanie duński ośrodek wczasowy. Przedstawił zebranym wszystkie warunki umowy polsko-duńskiej oraz określił korzyści wynikające z takiej współpracy.

Następnie powiadomiono mieszkańców przybyłych na spotkanie o podwyżce wody pitnej z 0,45 zł/m³ do 0,56 zł/m³. Podwyżka, jak każda inna, nie została przyjęta przez zebranych z entuzjazmem. Wyjaśniono przy tym, że część tych pieniędzy (10 gr. od każdego m³) zostanie przekazywana na osobne konto, z którego fundusze będą przeznaczone na modernizację stacji i sieci wodociągowej. Dyrektor Przedsiębiorstwa Wodnego "Kamionka" p. Andrzej Stołowski wypowiedział się na temat wodociągów w gminie potwierdzając, iż naprawy konieczne są od zaraz.

Potem dyskutowano na tematy bieżące dotyczące m.in. chodników, oświetlenia i bezpieczeństwa w gminie Gostycyn.

Co do ostatniego ustosunkował się p. Leszek Cizmowski, który poprosił wszystkich mieszkańców o dopilnowanie swoich czworonożnych przyjaciół. Wypuszczane psy błąkają się po wsi, przechodzą przez ulice i stanowią poważne zagrożenie dla ruchu, a tym samym dla mieszkańców.

Wójt podziękował wszystkim za udział w zebraniu wyrażając jednocześnie swe zadowolenie z wysokiej frekwencji.

Beata Tajl

...jeśli komputer
to OPTIMUS
...jeśli OPTIMUS
to najbliżej
"SCREEN sc"
Tuchola ul. Rzeźnicka 5
Czersk ul. Starogardzka 2
ceny wg aktualnego cennika OPTIMUS SA

Tak będzie zapewne do czasu, aż w służbie zdrowia i w ubezpieczeniach społecznych nie dojdzie do prawdziwej rewolucji organizacyjnej. A nie wierzę, że dojdzie do niej, bo nowa - stara władza posocjalistyczna centralizuje co się da, a więc i w tym względzie nie doczekamy się żadnych zmian. Jaki jest w takim razie stan tucholskiej służby zdrowia w kontekście ogólnopolskiej mizerii i co się stanie z naszym szpitalem, gdy będzie ukończona budowa nowego, w Chojnicach?

dyrektor Krzysztof Brodowski: - Jest to problem nie na dzisiaj, nie na jutro, ale na pojutrze i nad tym trzeba myśleć. Pewne pomysły odnośnie zmiany kwalifikacji naszego szpitala, jego reorganizacji mamy, ale jest to do omówienia najpierw z lekarzem wojewódzkim i dlatego nie chcę w tej chwili wypowiadać się

ale jakoś na razie mnie nie wzywa. Być może po kolei są z ZOZ-ami rozmowy prowadzone. Nie wiem. Natomiast na dzień dzisiejszy sytuacja jest groźniejsza z zupełnie innych przyczyn. Mianowicie "zawala" nam się ponownie pediatria. Nie mogę sprowadzić do Tucholi żadnego pediatry, bo nie mamy mieszkań dla nich. Każdy wybiera nawet wioskę z mieszkaniem, aniżeli Tucholę. W tej chwili na całym etacie jest doktor Waszak, doktor Neumann i reszta lekarzy na kawałkach etatów. W związku z tym powstał u nas problem dyżurowania. Nie ma komu ich pełnić. Dwóch lekarzy nie powinno pracować na okrągło przez cały miesiąc. 15 dni dyżurów w ciągu miesiąca to jest za dużo. Nikt tego nie wytrzyma. Brakuje nam minimum 2-3 lekarzy. Upada pediatria, no więc upadną noworodki i tak po kolei prawem domina, bo dyżurant jest zawsze jeden i on

z przyczyn oczywistych, bo musi być lekarz do noworodka, żeby kobieta mogła rodzić. Jeżeli upadnie położnictwo, to ginekologia się nie utrzyma, chociażby ze względów czysto ekonomicznych. Nie będzie sensu utrzymywać samej tylko ginekologii. I co nam zostanie?- chirurgia i interna.

"T.T." - Czy naprawdę przyczyną tego jest tylko brak mieszkań?

dr K.B. - Tak, brak mieszkań dla pediatrów, a później to jest już łańcuszek uzależnień. Czeka na mieszkanie doktor Kroplewski, który rozpoczął radiologię i jako specjalista radiolog dostanie mieszkanie wszędzie, nawet w Bydgoszczy. Przecież nie będzie do końca życia mieszkał na ulicy Kopernika w hotelu bez kuchni i sanitariatu. Na dłuższy czas są to warunki urągające przyzwoitości. Wszyscy krzyczą, że nie ma stomatologów. Nie ma i nie będzie, bo dla nich także

nie ma pieniędzy na wykupienie mieszkania w spółdzielni. Rada mogłaby mieszkania dać, ewentualnie wykupić je i byłaby to cały czas własność miasta. Potem należałoby zawrzeć umowę z lekarzem, że dopóki jest on u nas zatrudniony na cały etat, to może w nim mieszkać. W sytuacji zmiany organizacyjnej, czy też wypowiedzenia pracy, automatycznie dostałby eksmisję z niego. I wtedy dopiero ma to sens. Natomiast oddanie szpitala w Chojnicach i problemy dla Tucholi wynikające stąd, to perspektywa najbliższej dziesięciolatki, a nie jednego, czy dwóch lat. Przy naprawdę dobrych układach mogą "zamknąć" budynek - w sensie budowlanym w czasie trzech lat. A doposażenie, wykończenie? Czyli, że w tej chwili szpital w Tucholi jest taki, jaki jest, ale w planach przewidziany na tzw. szpital przewlekły.

Dokończenie na str. 3

"Spotkał się sam kwiat Tucholi"

Relacja na str.4

Pan Włodzimierz Mazur - jeden z laureatów konkursu "Tuchola miastem kwiatów" odbiera nagrodę

KOLEJNE SUKCESY TUCHOLSKICH KARATEKÓW

W dniach 17 - 19 listopada br. w Wałczu odbyła się wizytacja generalna XII Okręgu Polskiej Federacji Karate Tradycyjnego. W zajęciach treningowych prowadzonych przez Sensei Włodzimierza Kwiecińskiego 5 Dan - Prezesa Polskiej Federacji Karate Tradycyjnego - udział wzięło 260 zawodników z 14 miast województwa pilskiego, bydgoskiego i słupskiego. Na zakończenie seminarium odbyły się egzaminy uczniowskie na stopnie kyu, które pozytywnie zakończyły się dla 77 osób (na 99 zdających).

W niedzielę przed południem odbył się I Okręgowy Turniej Klasyfikacyjny w konkurencji kata indywidualne i kumite indywidualne w kategoriach wiekowych: młodzików młodszych (1981 - 1982 - 1983), młodzików starszych (1979 - 1980), kadetów (1977 - 1978) oraz juniorów (1974 - 1975 - 1976) z podziałem na dziewczęta i chłopców.

Dokończenie na str. 4

Gostycyn

"Radość dzieciom" - - do wszystkich ludzi dobrej woli

Działające w Gostycynie Stowarzyszenie Społeczno-Kulturalne "Burchat" pragnie w okresie Bożego Narodzenia zorganizować imprezę dla grupy dzieci szczególnie dzieci z rodzin wielodzietnych. W związku z tym we wtorek 5 grudnia br. o godz. 18:00 odbędzie się w Gostycyńskim Ośrodku Kultury zebranie ze wszystkimi, którzy chcą wesprzeć świąteczną akcję nazwaną przez członków stowarzyszenia **"RADOŚĆ DZIECIOM"**. Na zebraniu zostanie ustalony charakter planowanej imprezy oraz wszystkie szczegóły z nią związane.

Przyjdź na wtorkowe zebranie i przekonaj się, że i Ty również możesz wspomóc akcję. Twój niewielki dar może uszczęśliwić niejedno dziecko.

Beata Tajl

Tydzień Zarządu i Burmistrza

Na ostatnim posiedzeniu Zarządu, które odbyło się 6.12.br. rozpatrzono następujące sprawy:

1. Zarząd dokonał wizji w terenie i zapoznał się z :

- przewidywanymi pracami sanitarnymi, pielęgnacyjnymi i hodowlanymi w lasach komunalnych i po jej analizie podejmie stosowne decyzje co do sposobu realizacji tych zadań,

- stanem prac modernizacyjnych na stadionie OSiR, przeanalizował dotychczas wykonane roboty oraz wstępnie zaopinował potrzebę wykonania dodatkowych prac,

gminnej w Kiełpinie - postanowiono we własnym zakresie dokonać tych prac, a drewno sprzedać,

- zagospodarowanie nieruchomości mienia komunalnego w Wielkiej Komorzy i Klocku.

2. Zarząd omówił wyniki kontroli oraz rekontroli w sprawie odprowadzenia ścieków w Małej Komorzy. Postanowiono wykorzystać tryb postępowania egzekucyjnego w administracji.

3. Zarząd przyjął dwa warianty dotyczące sposobu zlecenia robót związanych z utrzymaniem zieleni w mieście.

Decyzję w tej sprawie podejmie po opracowaniu projektu zazielenienia miasta.

4. Zarząd zapoznał się z projektem umowy na utworzenie spółki z firmą "Chemak holding" mającej na celu wspólne wytwarzanie i dostosowania ciepła dla miasta i zakładu.

ŚLADEM NASZYCH INTERWENCJI

We wtorek 5 grudnia odwiedził naszą redakcję p. Jan Zieliński, właściciel Zakładu Kominiarskiego z Cekcyna. Jego wizyta była reakcją na umieszczony na naszych łamach artykuł, w którym zapytywaliśmy kto ma prawo i ile razy w roku dokonywać kontroli instalacji przewodów kominowych, gazowych itp. Zadaliśmy również pytanie, jaką sumę za to właściwie powinno się płacić. Według oświadczenia wyżej wymienionego mistrza kominiarskiego, zakładem upoważnionym do okresowej kontroli przewodów kominowych jest właśnie jego zakład (zainteresowanym podajemy telefon - Cekcyn 47-23).

Przeglądy dokonywane są zgodnie z przepisami obowiązującymi wszys-

6) Kontrolę stanu technicznego przewodów kominowych, o której mowie ust. 1. pkt 1. lit. c), powinny przeprowadzać osoby posiadające kwalifikacje zawodowe stwierdzone przez Izbę Rzemieślniczą.

Według oświadczenia p. J. Zielińskiego, w chwili obecnej na terenie Tucholi tylko on jest uprawniony do przeprowadzania odbiorów przewodów kominowych, opiniowania budynków na gaz i okresowej kontroli przewodów. Obowiązkowych usług kominiarskich tj. czyszczenia przewodów kominowych na terenie gminy Tuchola nie wykonuje, a mogą to robić inne zakłady kominiarskie.

Dymowe przewody kominowe winny być czyszczone co najmniej cztery razy w roku. Oto niektóre ceny na usługi

Kronika policyjna

Kradzieże

W nocy z 4 na 5 bm. z terenu posesji przy ul. Ks. Kreffla skradziono samochód Fiat 126 p - nr rej. BDJ 3107. Stratę w wysokości 3000 zł poniósł p. R.K.

W nocy z 6 na 7 grudnia dokonano kradzieży z włamaniem do masarni w Śliwiczkach, skąd skradziono wyroby wędliniarskie oraz mięso za sumę 2000 zł na szkodę p. J.M.

Tej samej nocy włamano się do sklepu spożywczego w Iwcu gm. Cekcyn. Łupem złodziei padły różne artykuły spożywcze i papierosy wartości 1500 zł na szkodę GS SCh Cekcyn.

nieznani sprawcy włamali się do garażu w Rosochatce gm. Śliwice. Łupem amatorów cudzego mienia padł radioodtwarzacz, kolumny, szlifierka i inny sprzęt wartości 600 zł na szkodę p. R.S.

Wypadek

W piątek 8 grudnia około godz. 19:40 w Śliwicach kierowca jadący samochodem Volkswagen potrącił pieszą w wyniku czego doznała ona obrażeń ciała.

RUP informuje...

Rejonowy Urząd Pracy w Tucholi informuje, że wg stanu na dzień 11.12.1995 r. dysponuje następującymi wolnymi ofertami pracy dla:

- pośrednika ubezpieczeniowego,
- pracowników produkcji masarskiej
- pracowników produkcji drzewnej (stolarza),
- stolarza meblowego,
- pedagoga lub psychologa,
- informatyk programista obrabiarek sterowanych numerycznie,
- tokarza w drewnie, fryzjerki,
- tokarz obrabiarek metalowych (oferta dla niepełnosprawnych),
- akwizytor - własny samochód osobowy,
- kierowcy kat. ce posiadającego uprawnienia HDS (wywóz drewna z lasu),
- tapicer (pilnie!) - praca w Czersku,
- inż. rolnik na stanowisko specjalisty produkcji [illegible]

Krótko o wszystkim

Gostycyn

"Radość dzieciom"

We wtorek, 5 grudnia odbyło się w Gostycyńskim Ośrodku Kultury spotkanie członków Stowarzyszenia Kulturalnego "Burchat", którzy organizują akcję charytatywną pod hasłem "Radość dzieciom". Akcja ma zakończyć się świątecznym spotkaniem z dziećmi m.in. z rodzin wielodzietnych. Spotkanie odbędzie się prawdopodobnie 12 stycznia 1996 r.

Organizatorzy pragną, aby każde dziecko, które weźmie udział w imprezie otrzymało słodką paczkę, dlatego nadal czekają na pomoc ze strony osób prywatnych, bądź firm.

(t)

***

Niezależna Grupa Plastyków "PALETA" i Świetlica Sp-ni Mieszkaniowej w Tucholi zapraszają na otwarcie wystawy "Boże Narodzenie w sztuce" w piątek, 15 grudnia o godz. 18:00. Tego samego dnia o godz. 13:00 nastąpi otwarcie wystawy dla uczestników spoza Tucholi.

Prace wystawiają dorośli i młodzie-

MUZ JEST I NA WSZ

"...Muzyka jest echem niebios, głosem aniołów, rozkoszą raju, nadzieją przestworzy, organami Kościoła, śpiewem ptasząt, ulgą dla wszystkich zasmuconych i znajdujących się w zwątpieniu serc".

W niedzielę 3 grudnia 1995 r. - w niedzielne popołudnie - w Gminnym Ośrodku Kultury w Cekcynie odbył się koncert uczniów Społecznego Ogniska Muzycznego i Orkiestry Mandolinowej "Campanella".

Koncert rozpoczęły pierwszoklasistki **Asia Zielewska, Natalia Gauden i Patrycja Megger**. Swoje umiejętności pokazali również: **Jacek Karwasz, Paulina Wegner, Magda Ziółkowska, Ola Szczęsna, Magda Filipska** - na fortepianie, a **Bartek Przygoda** - na gitarze. Zagrali także: **Anna Fryca, Michał Pestka, Lucyna Rydzkowska, Adam Babiński i Dorota Michel**. Następnie grali dyplo-

BGŻ SA Z

ODDZIAŁ OP

NOWOCZESNY-UNIWERSAL

PEŁNE UPRAWNIENI

SPRAWNY I KRÓTKI OKRE

- rozliczenia międzybankowe
- rozliczenia międzynarodowe

oferuje Państwu atrakcyjne p

lektura Pisma Świętego o narodzeniu Zbawiciela świata (tk 2), łamanie opłatkiem i śpiew kolęd czy pastorałek. Przy wigilijnym stole wspominamy tych, którzy już od nas odeszli do wieczności. Zechciejmy także pamiętać o dzieciach, zapalając świecę proponowaną przez Caritas Polską. Niech czas tych świąt będzie też dla nas czasem szczerego i życzliwego zainteresowania się biednymi i samotnymi, którzy są często tak bardzo blisko nas.

2. Prorok Izajasz na siedem wieków przed Chrystusem ogłasza nadejście Księcia Pokoju, który obejmie władzę nad światem. Anioł Pański ogłasza pasterzom betlejemskim wypełnienie tej obietnicy. Tę samą nowinę ogłasza nam, pogrążonym w mroku grzechu i niepewności, liturgia słowa uroczystości Bożego Narodzenia, która rozświetla mroki tej nocy. Noc Bożego Narodzenia jest świętem Miłości Boga, która szuka człowieka, schodzi do człowieka. Oto wielka radość tej nocy: „Narodził się wam Zbawiciel, którym jest Chrystus Pan". Przyszedł naprostować człowieka skażonego pychą. By przyjąć tę tajemnicę Bożej Miłości, uobecnionej w Niemowlęciu, owiniętym w pieluszki i złożonym w żłobie, musimy się nad nim pochylić, upaść na kolana i Je uwielbiać. Taki jest sens naszego życia. Życie musi doprowadzić nas do adoracji Boga, a wtedy odnajdziemy moc, pokój i radość wielką w swoim sercu. Radość Betlejemskiej Nocy.

i 18.00. W tym dniu kolekta przeznaczona będzie na Katolicki Uniwersytet Lubelski.

5. Kolęda, czyli odwiedziny duszpasterskie w domach parafian rozpocznie się w czwartek, 27 grudnia br. Zazwyczaj rozpoczynać będziemy kolędę w dni powszednie o godz. 15.00, z tym że w sobotę o godz. 13.00, a w niedziele o godz. 14.00.

Te odwiedziny odbywają się w większości naszych wspólnot parafialnych (w rodzinach). Kapłani przychodzą do naszych domów i mieszkań z Bożym błogosławieństwem dla nas i naszych rodzin. Odwiedziny te zechciejmy przeżyć jako akt religijny. Ta wizyta duszpasterska stać się może zarówno dla duszpasterzy jak i tych, których oni odwiedzą, szansą zbliżenia i wzajemnego zrozumienia.

Dom nasz niech będzie przygotowany, a więc powinien być nakryty stół, woda święcona lub zwykła, którą może kapłan poświęcić (uprzedzić go o tym), krzyż, świeca, Pismo Święte, zeszyty z katechizacji. Uczyńmy wszystko, aby atmosfera tego spotkania była podniosła i jednocześnie miła, serdeczna.

Plan kolęd będzie sukcesywnie podawany z ambony oraz będzie wywieszony w gablocie przed kościołem.

W czasie tych odwiedzin duszpasterskich będzie można złożyć dodatkowo ofiarę na remonty kościoła i plebanii, a także wykupić cegiełkę na renowację Bazyliki Katedralnej w Pelplinie.

Zarząd Gminy Gostycyn

Ogłasza Konkurs
NA DYREKTORA PRZEDSZKOLA W GOSTYCYNIE

1. Wymagania kwalifikacyjne
   - wykształcenie pedagogiczne o kierunku wychowanie przedszkolne
2. Wymagane dokumenty:
   - podanie,
   - życiorys,
   - kwestionariusz osobowy,
   - koncepcja funkcjonowania Przedszkola.
3. Zgłoszenie wraz z wymaganymi dokumentami dostarczyć należy w terminie do 10.01.1996 r. w sekretariacie Urzędu Gminy w Gostycynie, ul. Bydgoska 8.

wiedzmy, że choinka bożonarodzeniowa jest leśne, to wycinanie choinek jest tam zabronione. Przed świętami, podobnie jak u nas, panuje tam szał zakupów. Wyjątkowy, świąteczny nastrój potęgują ozdoby domów i ulic: kolorowe lampki, wianki, girlandy a prezenty jak u nas rozdaje Mikołaj.

Na Alasce nie obchodzi się uroczyście Wigilii. Panuje zwyczaj, że niewielkie upominki dzieci otrzymują w długich, czerwonych skarpetach, zawieszonych nad kominkiem. Większe prezenty kładzie się pod choinką. Polacy mieszkający na Alasce obchodzą Boże Narodzenie na swój sposób - wzorując się na rodzinnych tradycjach. Kolacja wigilijna to wstęp do "wielkiego jedzenia" podczas pierwszego dnia świąt, bo drugiego jest już jednak po świętach.

Zupełnie inaczej wygląda Boże Narodzenie w Meksyku. Krewni i znajomi odwiedzają się wzajemnie. Obyczaj ten nosi nazwę "posadas". Jest on symbolem poszukiwania schronienia przez Rodzinę Świętą (podczas ucieczki do Egiptu). Na tych spotkaniach śpiewa się litanie, je przysmaki, a nawet tańczy. Najbardziej przez wszystkich oczekiwanym momentem jest rozbicie piniaty - garnka ze słodyczami, zawieszonego wysoko. Należy go rozbić z zawiązanymi oczyma. Podczas Wigilii w Meksyku post nie obowiązuje. Egzotycznym dla nas widokiem byłby z pewnością stół wigilijny ustawiony pośród kwiatów i palm, na którym króluje indyk w czekoladzie. Do tradycji bożonarodzeniowej należy w Meksyku również ozdabianie ulic. Oprócz tego dzieci bardzo chętnie pozują do zdjęć w saniach zaprzężonych w renifery (chociaż śnieg jest tam zjawiskiem niezwykle rzadkim). Powszechne są także zdjęcia z Mikołajem. Boże Narodzenie jest w Meksyku Świętem lubianym, lecz trwającym również tylko jeden dzień.

Każdemu z nas Boże Narodzenie kojarzy się nieodłącznie zimą. Spróbujmy sobie jednak wyobrazić, jak wyglądają święta w

o błogosławieństwo. Składa się także dz dla Rodziny Świętej. Są one potem przekazy wane ubogim. Około godziny 22:00 rozpo czyna się biesiada. Gospodarze składają życzenia swoim gościom. Następnie podaj się potrawy zwane "empanados" i "asado". Jedzenie, picie i śpiew trwają aż do świtu.

Święta w Zambii też mają swój niepowtarzalny charakter. Śpiewana w języku kilozi "Cicha noc" brzmi tu cudownie. Nie ma jednak choinki, prezentów ani uroczyste wigilijnej kolacji.

W kościele ubierana jest natomiast szopka. Wierni przychodzą na pasterkę, śpiewają kolędy, tańczą. W dzień Bożego Narodzenia dzieci wystawiają też jasełka.

W Norymberdze, Lipsku, Rothenburgu, Bremie, Lubece, Wiedniu i wielu innych miastach - adwent to czas zabaw i kolorowych jarmarków. Najwspanialszym jarmarkiem może się pochwalić Norymberga. Ludzie przyjeżdżają tu licznie, by móc kupić m.in. słynne "śliwkowe ludziki". W Lubece natomiast od 400 lat jarmarki odbywają się na średniowiecznym rynku. Mają one swoją historię. Zaczynają się w pierwszą niedzielę adwentu i trwają do Wi Z kolei Drezno słynie ze świątecznego ciasta z bakaliami zwanego "Christstollen".

Z powyższych przykładów wynika, że w każdym zakątku świata Boże Narodzenie ma swoją niepowtarzalną atmosferę i urok. My także możemy się poszczycić wspaniałymi tradycjami świątecznymi, które, miejmy nadzieję, przetrwają jeszcze bardzo, bardzo długo. Są one bowiem bardzo pięknym i ważnym elementem naszej kultury. Dokądkolwiek rzuci nas los, cieszmy się zawsze ze zbliżających się świąt i narodzin Chrystusa.

Życzę wszystkim Czytelnikom, aby te święta były wyjątkowo radosne i żeby w żadnym domu nie zabrakło choinki, kolęd i opłatka.

Dorota Oszuścik

Przedsiębiorstwo Handlowe FRYKAS
Elżbieta i Jan Nieżóławscy

życzy wszystkim Klientom spokojnych, zdrowych i pogodnych Świąt Bożego Narodzenia oraz pomyślności w nadchodzącym 1996 Roku

Zapraszamy do Hurtowni na ul. Chojnickiej 39 i Bydgoskiej 13 oraz do punktu sprzedaży pomocniczej ul. Piastowska u p. Mieci.

...eniowego. Była (zwana południowej) podłóżniczka. Na Podkarpaciu czasami spotykana jest do dziś.

Słowo "podłażnik" oznacza kogoś, kto pierwszy w dzień Bożego Narodzenia przyszedł do jakiegoś domu z życzeniami. Jeżeli dana osoba jest młoda i zdrowa, to przekazywała te magiczne cechy odwiedzanemu domowi.

Podłażniczkę wykonywano różnie, najczęściej była robiona z samego wierzchołka świerka, zawieszonego czubkiem w dół. Ubiera się ją podobnie jak choinkę, głównie jednak jabłkami, orzechami i opłatkiem o różnych kształtach. Specyficzną ozdobą na podłażniczce był świat - kula z kolorowych opłatków - dziś już niestety prawie zapomniana.

W Małopolsce można było zobaczyć zawieszoną nad stołem wigilijnym koronę, splecioną ze słomek. Do tej konstrukcji dołączano świecidełka i tradycyjne orzechy laskowe, przymocowane krzyżującymi się słomkami.

Korona i świat są więc wcześniejszymi tradycjami, aniżeli drzewko. Umieszczanie tych symboli nad stołem wiąże się z nowym znaczeniem wieczerzy wigilijnej, która z uczty zaduszkowej w czasach pogańskich przerodziła się w ucztę radosnych świąt.

Najstarszą znaną informację o ozdobach klejonych z opłatków zawdzięczamy J. Słowackiemu. W "Horsztyńskim" tytułowy bohater mówi: "Jak ja lubiłem niegdyś dzień Bożego Narodzenia. W tym samym pokoju z opłatków kleiłem różnobarwne słońca, kołyski - jakaś świętość i wesele napełniały moje dziecinne serce."

Jak już wyżej napisałam, Boże Narodzenie łączy w sobie tradycje chrześcijańskie z pogańskimi obchodami początku nowego roku słonecznego. D obrzędów związanych z narodzeniem Jezusa dołączono pogański kult zmar tych, którzy przybywają do rodzin i bio w nim udział razem z domownikami. Podczas uczty obowiązywały pewn rygory: jedzenie w milczeniu, przoz wienie resztek jedzenia na noc, aby doch